



# LAPORAN BERKELANJUTAN

*Sustainability Report 2025*

## PT Asuransi Ramayana Tbk





# DAFTAR ISI

## Table of Contents



## LAPORAN BERKELANJUTAN

### Sustainability Report

- 1 Strategi Keberlanjutan | *Sustainability Strategy*
- 3 Ikhtisar Kinerja Aspek Keberlanjutan | *Overview of Sustainability Aspects Performance*
- 6 Profil Perseroan | *Company Profile*
- 11 Penjelasan Direksi | *Board of Directors Review*
- 14 Tata Kelola Keberlanjutan | *Sustainability of Good Corporate Governance*
- 16 Kinerja Keberlanjutan | *Sustainability Performance*

46 Daftar Pemegang Saham Berdasarkan Klasifikasi | *Classification of Shareholders List*

47 Perseroan Afiliasi | *Affiliated Companies*

48 Nama Entitas Anak, Perseroan Asosiasi, Perseroan Ventura Bersama Dimana Perseroan Memiliki Pengendalian Bersama Entitas | *Name of Subsidiaries, Associates, Joint Venture Companies Where The Company Has Joint Control of the Entity*

49 Saham Perseroan di Bursa | *Company's Stock in Stock Exchange*

52 Lembaga Penunjang Pasar Modal | *Capital Market Supporting Institutions*

53 Alamat Kantor Pusat dan Kantor Cabang | *Address of The Head Office and Branches*



## DATA PERSEROAN

### Corporate Data

- 18 Produk Jasa Asuransi | *Product of Insurance Services*
- 24 Kerja sama Reasuransi | *Reinsurance Cooperation*
- 27 Struktur Manajemen | *Management Structure*
- 28 Struktur Organisasi | *Organization Structure*
- 31 Profil Dewan Komisaris | *Board of Commissioners Profile*
- 35 Profil Direksi | *Directors' Profile*
- 40 Sumber Daya Manusia | *Human Resources*
- 45 Pemegang Saham Perseroan | *Company Shareholders*



## SURAT PERNYATAAN DEWAN KOMISARIS & DIREKSI

### The Board of Commissioners and Board of Directors Statement



# LAPORAN BERKELANJUTAN

*Sustainability Report*





# STRATEGI KEBERLANJUTAN

## Sustainability Strategy

Laporan Keberlanjutan ini merupakan laporan yang tidak terpisah dari laporan tahunan Perseroan, dimana kedua laporan tersebut saling melengkapi satu dan lainnya yang disusun berdasarkan Peraturan Otoritas Jasa Keuangan No. 51/POJK.03/2017 tentang Penerapan Keuangan Berkelanjutan Bagi Lembaga Jasa Keuangan, Emiten, dan Perseroan Publik.

Perseroan sebagai Perseroan asuransi umum dan juga Perseroan publik memahami pentingnya Laporan Keberlanjutan sebagai tolak ukur sejauh mana Perseroan melaksanakan prinsip-prinsip keuangan berkelanjutan dalam menjalankan usaha dan mencapai tujuan Perseroan serta memberi manfaat bagi pemangku kepentingan termasuk masyarakat pada umumnya

Perseroan dalam upaya penerapan keuangan berkelanjutan menyusun strategi yang menjadi dasar pendukung dari setiap kegiatan Perseroan secara umum sebagai berikut:

1. Mengoptimalkan kinerja jaringan kantor dan jalur distribusi yang telah dimiliki dengan terus melakukan pengembangan produk dan memberikan layanan yang terbaik kepada tertanggung.
2. Meningkatkan kapabilitas sumber daya manusia yang dimiliki oleh Perseroan dengan menciptakan lingkungan kerja yang adaptif, melakukan rekrutment yang kompetitif, pengembangan dan pelatihan yang meningkatkan pemahaman karyawan mengenai keuangan berkelanjutan.
3. Memperbanyak program literasi dan edukasi untuk tertanggung dan masyarakat umum.
4. Mengembangkan nilai dan budaya Perseroan yang sesuai dengan tata kelola Perseroan yang baik dan peraturan yang berlaku, sehingga pada akhirnya membentuk citra Perseroan yang positif, dan
5. Meningkatkan kerja sama dan saling menghormati dengan mitra kerja maupun masyarakat lingkungan sekitar tempat Perseroan beroperasi.

*This Sustainability Report is an integral part of the company's annual report, both reports complement one another and have been prepared in accordance with Financial Services Authority Regulation No. 51/POJK.03/2017 on the Implementation of Sustainable Finance for Financial Services Institutions, Issuers and Public Companies.*

*As a general insurance company and a public company, the Company understands the importance of the Sustainability Report as a measure for assessing the implementation of sustainable finance principles by the Company in conducting its business, achieving its targets, and delivering benefits to stakeholders, including the community.*

*In implementing sustainable finance, the Company has developed a strategy that underpins all its activities, as follows:*

1. *Optimizing the performance of existing office network and distribution channels by continuously developing products and providing the best service to customers.*
2. *Enhancing the company's human resource capabilities by fostering an adaptive working environment, competitive recruitment practices, and development and training programmes that improve employees' knowledge of sustainable finance.*
3. *Increasing literacy and educational programs for customers and the community.*
4. *Developing corporate values and culture that are consistent with good corporate governance and applicable regulations, thereby ultimately fostering a positive corporate image, and*
5. *Enhancing cooperation and mutual respect with business partners and the local communities in the area where the company operates.*

Strategi tersebut diatas dilakukan secara berkesinambungan dengan harapan setiap internal Perseroan akan memiliki pola kerja berkelanjutan dalam melaksanakan tugas dan perannya.

Perseroan selanjutnya akan berupaya untuk menjaga keberlanjutan dengan terus meningkatkan komitmen tanggung jawab kepada seluruh pemangku kepentingan serta berkontribusi kepada masyarakat secara luas.

*The above strategy is implemented on an ongoing basis with the aim that every department within the company will adopt a sustainable approach to carrying out its duties and roles.*

*The company will continue to strive for sustainability by further strengthening its commitment to all stakeholders and contributing to society in general.*



# IKHTISAR KINERJA ASPEK KEBERLANJUTAN

## Overview of Sustainability Aspects Performance

### Aspek Ekonomi

Perkembangan industri asuransi tidak lepas dari dinamika situasi politik dan ekonomi nasional maupun global.

Situasi geo politik global yang terus berubah selama tahun 2025 memberikan dampak secara tidak langsung terhadap industri asuransi termasuk Perseroan sebagai pelaku ekonomi.

Perseroan melakukan berbagai upaya untuk terus dapat mengatasi setiap hambatan yang ada sehingga tetap dapat hadir memberikan pelayanan atas kebutuhan masyarakat akan perlindungan asuransi.

Pada tahun 2025, sebagaimana selalu dilakukan pada tahun-tahun sebelumnya, Perseroan menentukan target-target bisnis yang disampaikan dalam Rencana Anggaran Pendapatan dan Belanja (RAPB) sebagai pedoman pencapaian selama satu tahun ke depan.

Pembukaan jaringan kantor terus dilakukan dengan tujuan dapat melayani konsumen dan menjangkau masyarakat secara lebih luas, serta memberikan kesempatan bekerja bagi masyarakat di wilayah kantor cabang berada.

Perseroan juga melakukan evaluasi atas produk yang dimiliki, melakukan kajian atas produk yang diperlukan oleh masyarakat, mengeluarkan produk baru sebagai upaya untuk memenuhi kebutuhan pasar asuransi.

Pelaksanaan dan pencapaian target-target yang telah ditetapkan selama tahun 2025, tersaji dalam tabel berikut:

Rp jutaan | million

Keterangan   Description	2025	2024	2023
Pendapatan Jasa Asuransi   Insurance Service Revenue	1.297.151	1.580.602	—
Hasil Jasa Asuransi Bersih   Net Insurance Service Results	153.613	157.483	—
Jumlah Aset   Total Assets	1.392.681	1.571.207	—
Ekuitas   Equity	707.779	670.167	—
Pendapatan Investasi   Investment Income	16.343	61.289	—
Laba Bersih   Net Income	21.650	48.161	—

Laporan Keuangan Audited tahun 2025 menggunakan PSAK 117 dan dilakukan restatement/penyajian kembali untuk laporan posisi keuangan selama 3 (tiga) tahun (2023, 2024, 2025) dan laporan laba (rugi) komprehensif selama 2 (dua) tahun (2024 dan 2025).

### Economic Aspect

The insurance industry's development is inseparable from the dynamics of the national and global political and economic situation.

The continuing changes in the global political situation during 2025 have had an indirect impact on the insurance industry, including company as part of the industry.

The company makes various efforts to overcome any obstacles that arise so that it can continue to fulfill the public's need for insurance protection.

In 2025, as has always been done in previous years, the company set business targets, which were outlined in the Draft Revenue and Expenditure Budget (RAPB), to as guidelines for the coming year.

The expansion of the branch network continues, with the aim of serving customers and reaching a wider segment of society, as well as providing employment opportunities for the community in the areas where the branches are located.

The company also evaluates its existing products, reviews products required by the public, and launches new products in an attempt to meet the needs of the insurance market.

The implementation and achievement of the targets set for 2025 are presented in the following table:

The 2025 audited financial statements use PSAK 117 and are restatement for the financial position statements for 3 (three) years (2023, 2024, 2025) and comprehensive income (loss) statements for 2 (two) years (2024 and 2025).

## Aspek Lingkungan Hidup

Perseroan dalam menjalankan kegiatan operasionalnya tidak luput untuk memberikan perhatian kepada upaya pelestarian lingkungan hidup.

Berbagai hal yang dilakukan oleh Perseroan dilakukan secara bertahap sebagai wujud komitmen mendukung terciptanya budaya kerja yang bertanggung jawab terhadap lingkungan antara lain :

1. Melakukan himbuan penghematan penggunaan air dan energi listrik, serta mendorong penggunaan material kertas secara efisien dengan memanfaatkan perkembangan teknologi dalam proses bisnis.
2. Menciptakan lingkungan kerja yang nyaman dan menyediakan ruang hijau di kantor.
3. Mematuhi seluruh regulasi terkait dengan upaya pelestarian sumber daya lingkungan hidup.

Bertambahnya jumlah cabang dan jumlah karyawan menyebabkan kontribusi Perseroan pada aspek lingkungan hidup terlihat belum maksimal, namun Perseroan terus berusaha menumbuhkan kesadaran dan menerapkan kepedulian lingkungan di kalangan internal dari skala terkecil sebagai komitmen dalam penerapan keuangan berkelanjutan.

Berikut adalah biaya yang timbul untuk penggunaan energi listrik, air, serta material kertas selama tahun 2025.

Rp jutaan | million

Kategori   Category	2025	2024	2023
Penggunaan Energi Listrik   <i>Electricity Usage</i>	2.040	2.156	1.876
Penggunaan air   <i>Water Usage</i>	192	173	177
Penggunaan Kertas   <i>Paper Purchase</i>	84	126	158

## Emisi

Sumber emisi yang dihasilkan oleh Perseroan dalam menjalankan kegiatan operasional antara lain berkaitan dengan penggunaan Bahan Bakar Minyak dan energi listrik, mesin pengatur udara (AC), serta alat pemadam api ringan (APAR).

Perseroan akan terus berkomitmen untuk mengurangi emisi, antara lain dengan menggunakan bahan bakar yang lebih ramah lingkungan serta melakukan perawatan kendaraan dinas dengan harapan hal tersebut dapat menjaga kondisi kendaraan sehingga menghasilkan buangan yang lebih bersih.

## Environment Aspect

*The company, in carrying out its operational activities, does not neglect its commitment to environmental conservation.*

*The company implements various initiatives in order to foster a work culture that is environmentally responsible, such as:*

1. *Encouraging the conservation of water and electricity, and the efficient use of paper by utilising technology in business processes.*
2. *Creating a comfortable working environment and providing green spaces within the office.*
3. *Complying to all regulations related to the conservation of environmental resources.*

*The increase of the number of branches and employees causes the company's contribution to environmental issues seems not to be optimal, however, the company continuously strives to raise awareness and implement environmental responsibility within the organization as a commitment to sustainable finance.*

*The following are the costs incurred for the use of electricity, water and paper during 2025.*

## Emissions

*Sources of emissions from the company's operational activities include the use of petroleum products and electricity, air conditioning systems, and portable fire extinguishers.*

*The company remains committed to reducing emissions, for example by using more environmental-friendly fuel and maintaining its company vehicles, ensuring they are in good condition and reduce emissions.*



## Aspek Sosial

Kinerja Perseroan pada tahun 2025 tentu tidak lepas dari peran aktif serta dukungan pemangku kepentingan, baik internal maupun eksternal.

Dinamika industri asuransi yang terus berkembang membuat Perseroan berupaya menambah kemampuan karyawan agar memiliki pengetahuan yang berimbang dengan kebutuhan Perseroan antara lain dengan memberikan kesempatan kepada karyawan untuk mengikuti berbagai macam pelatihan maupun sertifikasi profesional dengan biaya Perseroan.

Perseroan berusaha berkontribusi aktif dalam kegiatan yang memberikan dampak positif bagi masyarakat umum antara lain dalam bentuk literasi yang difokuskan kepada masyarakat yang belum terlayani secara optimal oleh produk yang dimiliki oleh Perseroan dan inklusi keuangan sebagaimana direncanakan dalam rencana bisnis Perseroan serta ikut dalam kegiatan sosial kemasyarakatan secara berkala yang diadakan oleh asosiasi asuransi pada setiap cabang Perseroan.

Selain itu, Perseroan memahami pentingnya memberikan perhatian kepada masyarakat yang tinggal di lingkungan sekitar dan konsumen, sehingga tercipta hubungan dan komunikasi yang baik sebagai bagian dari upaya keberlanjutan Perseroan.

Upaya yang dilakukan oleh Perseroan antara lain dengan cara:

1. Memberikan donasi kepada panti asuhan dan masjid,
2. Memberikan kesempatan bagi masyarakat sekitar kesempatan untuk bekerja di Perseroan dengan mengikuti prosedur yang ditetapkan.

## Social Aspect

*The company's performance in 2025 certainly cannot be separated from the active role and support of stakeholders, both internal and external.*

*The dynamism of the insurance industry, which is constantly changing, causes the company to continuously improve its employees' capabilities so that their knowledge is aligned with the company's needs; this includes giving employees the opportunity to participate in various training programmes and professional certification courses at the company's expense.*

*The company actively contributes to activities that have a positive impact to the society, such as literacy programs targeting communities that are not yet fully served by the company's products, and financial inclusion in accordance with the company's business plan; as well as participating in regular corporate social responsibility activities organised by the insurance association at the company's branches.*

*Furthermore, the company realizes the importance of considering the needs of local communities and consumers, thereby creating good relationship and communication as part of its sustainability efforts.*

*The company's contributions are as follows:*

1. *Donations to orphanages and mosques,*
2. *Giving local communities the opportunity to work at the company by following the standard procedures.*

# PROFIL PERSEROAN

## Company Profile

---

### Visi, Misi, dan Nilai Keberlanjutan

Dalam melaksanakan penerapan aksi keuangan keberlanjutan Perseroan memiliki visi mewujudkan rasa aman, nyaman, dan terlindungi.

Selain itu Perseroan memiliki misi yaitu:

1. Memberikan layanan yang berkualitas kepada tetanggung.
2. Memastikan hasil yang optimal bagi pemegang saham.
3. Memenuhi ketentuan dan peraturan yang terkait dengan Perseroan.
4. Membangun hubungan yang saling menguntungkan dengan mitra bisnis.
5. Menciptakan interaksi kerja yang saling mendukung dan lingkungan kerja yang kondusif.
6. Memastikan kesejahteraan karyawan.

Perseroan juga menerapkan etika bisnis dan budaya kerja yang dibangun bersama-sama oleh seluruh jajaran organisasi Perseroan adalah sebagai berikut:

#### Etika Bisnis

1. Kepatuhan terhadap peraturan perundang-undangan yang berlaku, termasuk peraturan Perseroan.
2. Menerapkan prinsip keterbukaan, akuntabilitas, pertanggungjawaban, kemandirian, dan kesetaraan dalam mengelola Perseroan.
3. Menjalin hubungan kerja yang baik dengan relasi.
4. Menjalin hubungan yang baik dengan masyarakat sekitar Perseroan.

#### Budaya Kerja Perseroan:

1. **S**antun
2. **I**ntegritas
3. **A**kuntabilitas
4. **P**rofesional

Visi, Misi, Etika Bisnis dan Budaya Kerja tersebut merupakan pedoman dan pendorong bagi semua karyawan untuk bekerja sebaik-baiknya demi mencapai tujuan bersama.

### Vision, Mision, and Sustainability Value

*In implementing sustainable finance initiatives, the company's vision is to provide a sense of security, comfort and protection.*

*The company's mission is as follows:*

1. *Providing quality service to policyholders.*
2. *Ensuring optimal returns for shareholders.*
3. *Adhering to relevant company regulations and statutory requirements.*
4. *Establishing mutually beneficial relationships with business partners.*
5. *Creating a supportive working environment and a conducive workplace.*
6. *Ensuring employees welfare.*

*The company also implements business ethics and a work culture developed collectively by all levels of the organization, as follows:*

#### Business Ethics:

1. *Compliance with applicable laws and regulations, including corporate regulations.*
2. *Applying the principles of transparency, accountability, responsibility, independence and equality in managing the company.*
3. *Maintaining goodworking relationships with stakeholders.*
4. *Cultivating a good relationships with the surrounding community.*

#### Corporate Culture:

1. *Courtesy*
2. *Integrity*
3. *Accountability*
4. *Professionalism*

*These Vision, Mission, Business Ethics and Work Culture are guidelines and motivations for all employees to perform their best in order to achieve mutual goals.*



## Nama dan Alamat Perseroan

## Name and Address

📍



📄
Jl. Kebon Sirih No. 49 Jakarta 10340

☎️
(021) 31937148 (Hunting)

📠
(021) 31934825

✉️
Info@asuransiramayana.co.id

📞
(021) - 15000-49

🌐
www.asuransiramayana.co.id

## Skala Usaha

## Scale of Business

Rp jutaan | million

Keterangan   Description	2025	2024	2023
Total Aset   Total Assets	<b>1.392.681</b>	1.571.207	1.318.975
Liabilitas   Liabilities	<b>684.901</b>	901.040	671.198
Ekuitas   Equity	<b>707.779</b>	670.167	647.778

## Informasi Karyawan

## Employees Information

Keterangan   Description	2025		2024		2023		2022	
	Total	%	Total	%	Total	%	Total	%
<b>Berdasarkan Jenis Kelamin   Based on Gender</b>								
Pria   Men	856	76,09	891	75,96	865	73,62	844	76,45
Wanita   Women	269	23,91	282	24,04	310	26,38	260	23,55
<b>Jumlah   Total</b>	<b>1.125</b>	<b>100,00</b>	<b>1.173</b>	<b>100,00</b>	<b>1.175</b>	<b>100,00</b>	<b>1.104</b>	<b>100,00</b>
<b>Berdasarkan Usia   Based on Age Group</b>								
>30 tahun   <30 years	409	36,36	476	40,58	492	41,87	515	46,65
31—40 tahun   31—40 years	451	40,09	441	37,60	435	37,02	385	34,87
41—50 tahun   41—50 years	213	18,93	210	17,90	204	17,36	167	15,13
<50 tahun   >50 years	52	4,62	46	3,92	44	3,74	37	3,35
<b>Jumlah   Total</b>	<b>1.125</b>	<b>100,00</b>	<b>1.173</b>	<b>100,00</b>	<b>1.175</b>	<b>100,00</b>	<b>1.104</b>	<b>100,00</b>
<b>Berdasarkan Status Kepegawaian   Based on Employment Status</b>								
Karyawan Tetap   Permanent Employees	959	89,21	971	82,78	929	79,06	884	80,07
Karyawan PKWT   Fixed-term Employees	166	10,79	202	17,22	246	20,94	220	19,93
<b>Jumlah   Total</b>	<b>1.125</b>	<b>100,00</b>	<b>1.173</b>	<b>100,00</b>	<b>1.175</b>	<b>100,00</b>	<b>1.104</b>	<b>100,00</b>
<b>Berdasarkan Penempatan Kerja   Based on Placement</b>								
Kantor Pusat   Head Office	339	30,13	360	30,69	374	31,83	350	31,70
Cabang dan Unit   Branches & Unit	688	61,16	714	60,87	707	60,17	664	60,14
Kantor Perwakilan   Representatives	98	8,71	99	8,44	94	8,00	90	8,15
<b>Jumlah   Total</b>	<b>1.125</b>	<b>100,00</b>	<b>1.173</b>	<b>100,00</b>	<b>1.175</b>	<b>100,00</b>	<b>1.104</b>	<b>100,00</b>
<b>Berdasarkan Pendidikan   Based on Education Level</b>								
SMU/D1/D2   Senior High School/ Diploma 1/Diploma 2	301	26,76	311	26,51	315	26,81	306	27,72
Diploma 3   Diploma 3	119	10,58	127	10,83	148	12,60	153	13,86
Strata 1   Bachelor Degree	699	62,13	728	62,06	704	59,91	637	57,70
Strata 2   Master Degree	6	0,53	7	0,60	8	0,68	8	0,72
<b>Jumlah   Total</b>	<b>1.125</b>	<b>100,00</b>	<b>1.173</b>	<b>100,00</b>	<b>1.175</b>	<b>100,00</b>	<b>1.104</b>	<b>100,00</b>



## Struktur Kepemilikan Saham

## Share Ownership Structure

Nama Pemegang Saham   Shareholders	Jumlah Saham   Number of Share	Pesentase Kepemilikan   Percentage %	Keterangan   Description
Syahril, S.E.	402.728.008	31,51	Direktur Utama dan Pengendali Perseroan yang merupakan pemilik benefit terakhir. <i>President Director and Controlling of the company, who is the ultimate beneficial owner.</i>
A. Winoto Doeriat	244.952.854	19,17	Komisaris Utama   <i>Chairman</i>
Wirastuti Puntaraksma, S.H.	148.872.797	11,65	Terafiliasi dengan Komisaris   <i>Affiliated with Commissioner</i>
Ragam Venturindo	135.030.147	10,57	—
Korean Reinsurance Company	127.799.734	10,00	—
Masyarakat lainnya (Public)	218.608.496	17,11	<i>Kepemilikan di bawah 5% Each below 5% ownership</i>
<b>Total</b>	<b>1.277.992.036</b>	<b>100,00</b>	—

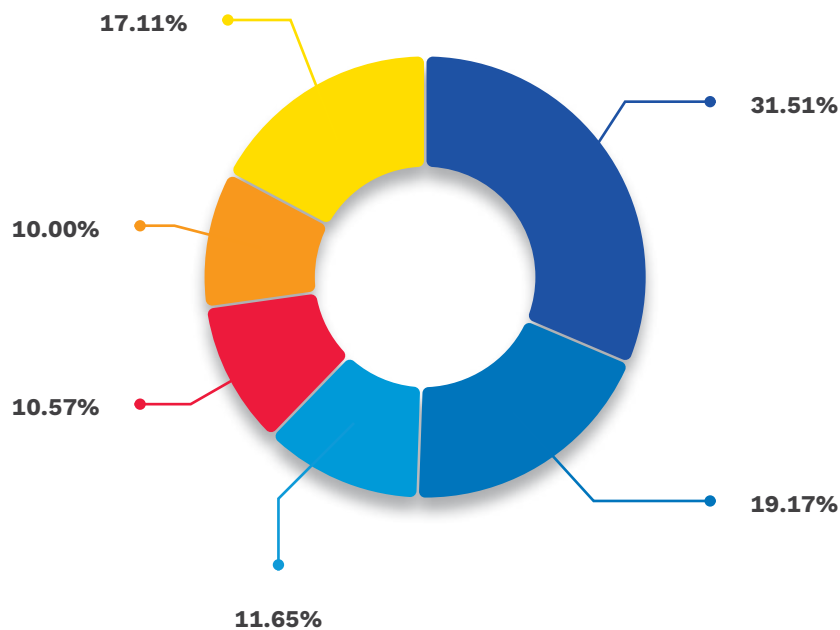

## Cakupan Operasional

## Operational Coverage



PT Asuransi Ramayana Tbk memiliki 34 (tiga puluh empat) Cabang, 1 (satu) Unit, dan 15 (lima belas) perwakilan yang tersebar di seluruh wilayah Indonesia.

### Produk

Perseroan memasarkan produk antara lain : asuransi tanggung jawab hukum, kendaraan bermotor, rekayasa, properti, kesehatan, pengangkutan, uang, perjalanan, penjaminan, dan kecelakaan diri.

### Keanggotaan Pada Asosiasi

Sebagai Perseroan asuransi umum yang juga merupakan Perseroan terbuka, saat ini Perseroan aktif menjadi anggota pada beberapa asosiasi yaitu:

1. Asosiasi Asuransi Umum Indonesia (AAUI).
2. Asosiasi Asuransi Syariah Indonesia (AASI).
3. Asosiasi Emiten Indonesia (AEI).
4. Kamar Dagang dan Industri (KADIN).
5. Indonesia Corporate Secretary Association (ICSA).
6. Asosiasi Eksekutif Senior Indonesia (ISEA)

### Perubahan Perseroan yang Bersifat Signifikan

Selama tahun 2025 tidak terdapat perubahan yang bersifat signifikan di Perseroan.

*PT Asuransi Ramayana Tbk 34 (thirty-four) branch offices, a unit office, and 15 (fifteen) representative offices spread across Indonesia.*

### Product

*The company provides various insurance products, such as liability, motor vehicle, engineering, property, health, marine, money, travel, surety, and personal accident insurance.*

### Membership in Association

*As a general insurance company that is also a publicly listed company, the company is currently an active member of several associations, namely:*

1. *General Insurance Association of Indonesia.*
2. *Indonesian Sharia Insurance Association.*
3. *The Indonesian Issuer Association.*
4. *The Indonesian Chamber of Commerce and Industry.*
5. *Indonesia Corporate Secretary Association.*
6. *Indonesian Senior Executives Association.*

### Significant Company Change

*During the year 2025, no significant changes occurred at the company.*



# PENJELASAN DIREKSI

## Board of Directors Review

Pemegang Saham dan Pemangku Kepentingan yang terhormat,

Tujuan Pembangunan Berkelanjutan sebagaimana tertera dalam Peraturan Presiden RI No. 59 tahun 2017 tentang Pelaksanaan Pencapaian Tujuan Pembangunan Berkelanjutan, adalah menjaga peningkatan kesejahteraan ekonomi masyarakat secara berkesinambungan, menjaga keberlanjutan kehidupan sosial masyarakat, menjaga kualitas lingkungan hidup, serta pembangunan yang inklusif dan terlaksananya tata kelola yang mampu menjaga peningkatan kualitas kehidupan dari satu generasi ke generasi berikutnya.

Perseroan, sejalan dengan hal tersebut diatas menyadari pentingnya keberlanjutan dalam menjalankan usaha dengan berusaha menyelaraskan antara tujuan Perseroan yang hendak dicapai dengan harapan pemangku kepentingan tanpa mengabaikan kepentingan karyawan, pelanggan dan mitra serta masyarakat pada umumnya.

Laporan keberlanjutan Perseroan ini disusun berdasarkan Peraturan Otoritas Jasa Keuangan No. 51/POJK.03/2017 tentang Penerapan Keuangan Berkelanjutan bagi Lembaga Jasa Keuangan, Emiten, dan Perseroan Publik dan merupakan bagian yang tidak terpisahkan dari laporan tahunan 2025, dimana hal-hal yang berkaitan dengan data maupun profil Perseroan dapat ditemukan pada laporan tahunan 2025.

Laporan keberlanjutan ini merupakan komitmen Perseroan dalam mendukung pembangunan berkelanjutan sejalan dengan Peraturan Presiden dan Peraturan Otoritas Jasa Keuangan diikuti dengan aksi penerapan keuangan berkelanjutan guna menyeimbangkan antara kepentingan bisnis dan kelestarian lingkungan di masa mendatang.

### **Kebijakan Dalam Merespon Tantangan Pemenuhan Strategi Keberlanjutan**

Pemegang Saham dan Pemangku Kepentingan yang terhormat,

Puji syukur kami panjatkan kehadirat Tuhan Yang Maha Esa karena atas Rahmat-Nya bahwa pada tahun 2025 Perseroan telah menunjukkan kinerja yang baik dengan membukukan keuntungan sebesar Rp37.626 juta.

Dear Shareholders and Stakeholders,

*The Sustainable Development Goals as stated in the Presidential Regulation of the Republic of Indonesia No. 59 of 2017 concerning the Implementation of Achieving Sustainable Development Goals, are to maintain the improvement of people's economic welfare in a sustainable manner, maintain the sustainability of people's social life, maintain the quality of the environment, as well as inclusive development and the implementation of governance that is able to maintain the improvement of the quality of life from one generation to the next.*

*The Company, in alignment with these objectives, recognizes the significance of sustainability in its operations, striving to reconcile corporate objectives with stakeholder expectations while prioritizing the interests of employees, customers, partners, and the wider community.*

*This Sustainability Report is prepared in accordance with Financial Services Authority Regulation No. 51/POJK.03/2017 concerning the Implementation of Sustainable Finance for Financial Institutions, Issuers, and Public Companies, and forms an integral part of the 2025 Annual Report, where details regarding company data and profiles can be found.*

*This sustainability report reflects the company's commitment to sustainable development, aligned with Presidential Regulation and Financial Services Authority regulations. Further action is being taken to implement sustainable finance, balancing business interests with environmental sustainability in the future.*

### **Policy Responds to the Challenges of Fulfilling Sustainability Strategies**

Dear Shareholders and Stakeholders,

*We would like to express our deepest gratitude to God Almighty for His grace, which has enabled the company to achieve good performance in 2025, recording a profit of Rp37,626 million.*

Hal tersebut tidak terlepas dari dukungan seluruh karyawan, mitra kerja, konsumen, serta Pemegang Saham yang telah bekerja keras dan memberikan kepercayaannya terhadap kebijakan-kebijakan Perseroan, yang dibuat sejalan dengan kebijakan dan regulasi dari Pemerintah.

Pelaksanaan tata kelola Perseroan yang baik, penyempurnaan *standard operating procedure* dan struktur organisasi, pemenuhan ketentuan regulasi, menjadi pondasi Perseroan dalam membuat kebijakan untuk menerapkan keuangan berkelanjutan pada semua lini manajemen dan operasional Perseroan.

Selain itu Perseroan terus berupaya memberikan pemahaman kepada konsumen dan masyarakat secara umum mengenai produk asuransi dengan secara berkala melakukan literasi dan inklusi keuangan.

Pembukaan kantor cabang dilakukan sebagai upaya mendekatkan Perseroan dengan konsumen diikuti dengan memberikan pelayanan yang terbaik atas setiap produk Perseroan, sehingga diharapkan Perseroan dapat memenuhi kebutuhan konsumen khususnya dan masyarakat secara luas.

### Penerapan Keuangan Keberlanjutan

Penerapan keuangan berkelanjutan oleh Perseroan tidak terlepas dari visi dan misi yang telah ditetapkan. Etika bisnis dan budaya Perseroan menjadi unsur pendukung untuk memastikan seluruh insan Perseroan memiliki sikap yang sama dan sejalan dalam mencapai tujuan Perseroan.

Perseroan memberikan kesempatan seluas-luasnya bagi karyawan untuk mengikuti seminar dengan tujuan meningkatkan kompetensi pada bidang kerja masing-masing.

Perseroan terus melakukan himbuan kepada internal Perseroan untuk melakukan penghematan penggunaan air dan energi listrik, serta mendorong penggunaan material kertas secara efisien.

Perseroan mempertimbangkan prinsip kehati-hatian untuk meminimalkan risiko yang mungkin timbul dalam setiap tindakan operasional yang dilakukan.

### Strategi Pencapaian Target

Sebagai entitas bisnis, Perseroan dalam pengelolaan keuangan berkelanjutan berusaha untuk menyeimbangkan prinsip 3 (tiga) P, dimana Perseroan berbisnis untuk memperoleh keuntungan (*Profit*) dengan memperhatikan kepentingan sosial (*People*) dan kelestarian lingkungan (*Planet*).

*These achievements would not have been possible without the support of all our employees, business partners, customers and shareholders, who have worked hard and trusted the company's policies, which are aligned with government policies and regulations.*

*The implementation of good corporate governance, the refinement of standard operating procedures and organisational structures, and regulatory compliance are the foundations of the company's policy to implement sustainable finance in all levels of the company's management and business operations.*

*Furthermore, the company continuously strives to educate consumers and community regarding insurance products through regular financial literacy and inclusion initiatives.*

*The establishment of the branch office is an effort to bring the company closer to its customers, coupled with provision of the optimal service for each of the company's products, in order to ensure that the company fulfills the needs of its customers and the community.*

### Sustainable Finance Implementation

*The company's implementation of sustainable finance is inseparable from its established vision and mission. Business ethics and corporate culture serve as supporting elements to ensure that all company personnel hold similar and aligned attitudes in pursuit of corporate purpose.*

*The company provides opportunities for employees to participate in seminars with the aim of improving their competence in their fields of work.*

*The company continues to encourage its employees to conserve water and electricity, and to use paper efficiently.*

*The company prioritizes caution to minimize potential risks associated with each operational act.*

### Target Achievement Strategy

*As a business entity, the company, in managing sustainable finance, endeavors to balance the three P principles, where the company does business to earn profit (*Profit*) by paying attention to social interests (*People*) and environmental sustainability (*Planet*).*



Strategi Perseroan dalam pencapaian target penerapan keuangan berkelanjutan masih sejalan dengan strategi pada tahun sebelumnya, antara lain:

1. Memastikan bahwa setiap organ Perseroan memahami pentingnya penerapan keuangan berkelanjutan.
2. Memaksimalkan penerapan keuangan keberlanjutan dalam setiap kegiatan Perseroan.
3. Melakukan evaluasi atas penerapan keuangan keberlanjutan yang telah dilakukan oleh organ Perseroan.

Selanjutnya Perseroan berkomitmen untuk menerapkan dan meningkatkan pelaksanaan prinsip keuangan keberlanjutan dalam setiap kegiatan usaha untuk mencapai tujuan Perseroan yang berkelanjutan.

*The company's strategy for achieving sustainable finance implementation targets remains consistent with previous year strategies, including:*

1. *Ensuring that every company department understands the significance of sustainable finance implementation.*
2. *Maximizing the application of sustainable finance in each company activity.*
3. *Evaluating the implementation of sustainable finance by each company department.*

*Furthermore, the company is committed to implementing and enhancing the application of sustainable finance principles in every business activity to achieve sustainable corporate objectives.*

# TATA KELOLA KEBERLANJUTAN

## Sustainability of Good Corporate Governance

### Tugas dan Tanggung Jawab Penerapan Keuangan Berkelanjutan

Perseroan berkomitmen penuh untuk melaksanakan tata kelola yang baik bagi Perseroan sebagaimana diatur dalam POJK No. 73/POJK.05/2016 tentang Tata Kelola Perseroan Yang Baik Bagi Perseroan Perasuransian dalam seluruh aspek pengelolaan Perseroan secara berkelanjutan.

Tugas dan tanggung jawab penerapan keuangan berkelanjutan dilaksanakan oleh Direksi sebagai organ Perseroan yang berwenang dan bertanggung jawab penuh atas pengurusan Perseroan dan jajaran dibawahnya, sementara Dewan Komisaris berperan untuk melakukan pengawasan secara umum atas jalannya Perseroan serta memberi nasihat kepada Direksi.

Dalam melaksanakan tugas kepengurusan Perseroan dengan menerapkan prinsip keuangan berkelanjutan, Direksi membentuk komite-komite untuk membantu Direksi dalam proses perencanaan pembuatan kebijakan.

Dewan Komisaris dalam menjalankan tugas pengawasan didukung oleh Komite Audit dan Komite Pemantau Risiko.

### Peningkatan Kompetensi

Perseroan dalam upaya meningkatkan kompetensi telah memberikan fasilitas dan kesempatan untuk mengikuti pendidikan dalam bentuk *workshop* atau seminar kepada Direksi, Dewan Komisaris, Anggota Komite, serta karyawan berdasarkan kebutuhannya masing-masing.

### Penilaian Risiko atas Penerapan Keuangan Berkelanjutan

Perseroan dalam mengukur, memantau, dan mengendalikan risiko selalu berpedoman kepada POJK No. 44/POJK.05/2020 tentang Penerapan Manajemen Risiko bagi Lembaga Jasa Keuangan Non Bank dan SE OJK No. 8/SEOJK.05/2021 tentang Penerapan Manajemen Risiko bagi Perseroan Asuransi, Perseroan Asuransi Syariah, Perseroan Reasuransi, dan Perseroan Reasuransi Syariah.

### Duties and Responsibilities of Sustainable Finance Implementation

*The company is fully committed to implementing good corporate governance as stipulated in POJK No. 73/POJK.05/2016 concerning Good Corporate Governance for Insurance Companies in all aspects of company management.*

*The duties and responsibilities for implementing sustainable finance are carried out by the Board of Directors as the company organ with full authority and responsibility for managing the company and its subordinate units, while the Board of Commissioners is responsible for general oversight of the company's operations and providing advice to the Board of Directors.*

*In carrying out its company management responsibilities while implementing sustainable finance principles, the Board of Directors establishes committees to assist the Board of Directors in the policy-making process.*

*The Board of Commissioners, in carrying out its oversight duties, is supported by the Audit Committee and the Risk Monitoring Committee.*

### Enhancement of Competency

*In an effort to enhance competency, the company has provided facilities and opportunities for Directors, Commissioners, Committee Members, and employees to participate in training in the form of workshops or seminars based on their respective needs.*

### Risk Assessment of Sustainable Finance Implementation

*The company, in measuring, monitoring, and controlling risks, always adheres to POJK No. 44/POJK.05/2020 concerning the Implementation of Risk Management for Non-Bank Financial Institutions and SE OJK No. 8/SEOJK.05/2021 concerning the Implementation of Risk Management for Insurance Companies, Sharia Insurance Companies, Reinsurance Companies, and Sharia Reinsurance Companies.*



Direksi bersama komite manajemen risiko memastikan bahwa seluruh kegiatan Perseroan telah melalui proses analisa dan evaluasi atas risiko-risiko yang akan timbul.

Dewan Komisaris melalui Komite Pemantau Risiko melakukan pengawasan atas strategi manajemen risiko yang dilakukan oleh Direksi.

Perseroan secara berkala melakukan penilaian profil risiko yang mencakup penilaian terhadap risiko yang melekat dan kualitas penerapan manajemen risiko.

#### **Hubungan Dengan Pemantau Kepentingan**

Perseroan telah melakukan *self-assessment* tata kelola Perseroan yang baik secara berkala dan berkelanjutan terhadap kinerja dan aktivitas Perseroan dengan berpegang kepada prinsip-prinsip GCG.

Perseroan terus berusaha membangun dan meningkatkan komunikasi dengan seluruh pemangku kepentingan melalui laporan-laporan secara berkala yang dapat diunduh pada website Perseroan.

#### **Permasalahan yang Dihadapi, Perkembangan, dan Pengaruh Terhadap Penerapan Keuangan berkelanjutan**

Penerapan tata kelola yang baik dengan memperhatikan prinsip kehati-hatian dan prinsip manajemen risiko merupakan upaya untuk meningkatkan pencapaian hasil usaha dan mengoptimalkan nilai Perseroan bagi seluruh pemangku kepentingan

Perseroan secara terus menerus dan berkelanjutan melakukan penyesuaian dan mengakomodasi segala perubahan ataupun permasalahan yang timbul dalam melaksanakan tata kelola yang baik dan berkelanjutan.

*The Board of Directors, together with the risk management committee, ensures that all company activities have undergone analysis and evaluation of potential risks.*

*The Board of Commissioners, through the Risk Monitoring Committee, oversees the risk management strategies implemented by the Board of Directors.*

*The company periodically assesses its risk profile, including an evaluation of inherent risks and the quality of risk management implementation.*

#### **Relationship with Stakeholders**

*The company performs periodic and ongoing self-assessments of good corporate governance in relation to company performance and activities, adhering to GCG principles.*

*The company continuously seeks to build and enhance communication with all stakeholders through regular reports downloadable on the company website.*

#### **Challenges, Developments and Impact on the Implementation of Sustainable Finance**

*The implementation of good governance, with due consideration for prudence and risk management principles, aims to enhance achievement of business results and optimize company value for all stakeholders.*

*The company continuously and consistently adjusts and accommodates any changes or issues arising in implementing good and sustainable governance.*

# KINERJA KEBERLANJUTAN

## Sustainability Performance

---

Sesuai dengan Rencana Aksi Keuangan Berkelanjutan yang disampaikan sebagai bagian yang tidak terpisahkan dari Rencana Bisnis Perseroan tahun 2025, Perseroan telah menentukan rencana aksi sebagai berikut:

1. Melakukan sosialisasi produk asuransi.  
Program ini telah dilaksanakan setiap tahun sebagai upaya peningkatan literasi dan edukasi bagi pemegang polis maupun masyarakat luas. Sosialisasi ini bekerja sama dengan pihak yang kompeten dibidangnya.
2. Menerima karyawan magang dari masyarakat yang tinggal disekitar kantor, untuk kemudian akan diberi kesempatan untuk menjadi karyawan tetap apabila memenuhi kriteria yang dibutuhkan oleh Perseroan.
3. Memberikan santunan kepada panti asuhan dan masjid sekitar.  
Kegiatan ini merupakan kegiatan yang rutin dilakukan setiap tahun oleh Perseroan.
4. Mengeluarkan produk asuransi perjalanan yang memberikan jaminan selama 24 jam sehari selama bertanggung dalam perjalanan.  
Perseroan selalu berupaya menghadirkan produk baru dengan orientasi kebutuhan masyarakat.

Perseroan berkomitmen akan terus meningkatkan penerapan keuangan berkelanjutan dalam segala aspek kegiatan Perseroan pada tahun-tahun mendatang.

*In accordance with the Sustainable Finance Action Plan, as an integral part of the Company's 2025 Business Plan, the company has determined the following action plan:*

1. *Conducting insurance product socialization.  
This programme has been carried out annually as part of efforts to improve the literacy and education of policyholders and community. This socialization collaboration involves competent parties in their respective fields.*
2. *Accept internships from the community living in the neighborhood of the company, then offer them the opportunity to become permanent employees if their qualifications meet the company's requirements.*
3. *Giving donations to nearby orphanages and mosques.  
This activity is carried out regularly every year by the company.*
4. *Issuing travel insurance products that providing coverage 24 hours a day during the insured's trip.  
The company is constantly striving, to provide new products oriented towards the public's needs.*

*The company is determined to continue improving the implementation of sustainable finance in all aspects of its activities in the upcoming years.*



# DATA PERSEEROAN

*Corporate Data*



# PRODUK JASA ASURANSI

## Product of Insurance Services

---

Perseroan mempunyai produk asuransi dengan prinsip asuransi konvensional dan produk asuransi dengan prinsip Syariah.

Produk asuransi dengan prinsip Syariah menerapkan akad Wakalah bil Ujah, salah satu bentuk akad wakalah adalah dimana peserta memberikan kuasa kepada Perseroan asuransi untuk mengelola dana mereka dengan memberikan ujah (fee).

Berikut ini adalah produk Perseroan, yang dipasarkan dalam bentuk asuransi konvensional maupun asuransi dengan prinsip Syariah.

*The company has insurance products based on conventional insurance principles and insurance products based on Sharia principles.*

*The products based on Sharia insurance principles adopts Wakalah bil Ujah contract, one form of which is where participants authorize the insurance company to manage their funds by providing ujah (fee).*

*The following are the company's products, which are marketed in the form of conventional insurance and insurance based on Sharia principles.*



### **ASURANSI KENDARAAN BERMOTOR** **MOTOR VEHICLE INSURANCE**

Asuransi Kendaraan Bermotor. Polis ini menjamin kerugian atas kerusakan kendaraan bermotor dan/atau kepentingan yang dipertanggungjawabkan akibat risiko yang dijamin polis.

Otoransi. Polis ini menjamin kerugian atas kerusakan kendaraan bermotor dan/atau kepentingan yang dipertanggungjawabkan akibat risiko yang dijamin polis dengan memberikan tambahan fitur sebagai paket pelayanan kepada tertanggung.

Asuransi Alat Berat. Polis ini menjamin kerugian atas kerusakan alat berat dan/atau kepentingan yang dipertanggungjawabkan akibat risiko yang dijamin polis.

*Motor Vehicle Insurance. This policy covers losses due to damage to motor vehicles and/or insured interests resulting from risks covered by the policy.*

*Otoransi. This policy covers losses due to damage to motor vehicles and/or insured interests resulting from risks covered by the policy by providing additional features as a service package to the insured.*

*Heavy Equipment Insurance. This policy covers losses due to damage to heavy equipment and/or insured interests resulting from risks covered by the policy.*



### **ASURANSI KECELAKAAN DIRI** **PERSONAL ACCIDENT INSURANCE**

Polis ini menjamin risiko kematian, cacat tetap, biaya perawatan dan/atau pengobatan yang secara langsung disebabkan oleh suatu kecelakaan.

*Personal Accident Insurance. This Policy covers the risk of death, permanent disability, medical expenses and/or treatment cost directly caused by an accident.*



## ASURANSI PENGANGKUTAN MARINE INSURANCE

Polis ini menjamin kerugian atas risiko pengangkutan barang dengan rute dari gudang/pelabuhan ke gudang/pelabuhan.

*Marine Cargo Insurance. This Policy covers the risk of loss of good through that route from the warehouse/port to the warehouse/port.*



## ASURANSI RANGKA KAPAL MARINE HULL INSURANCE

Asuransi Rangka Kapal. Polis ini menjamin kerugian atas rangka kapal dan mesin pada saat kapal laut dioperasikan.

*Marine Hull Insurance. This policy covers the losses of marine hull and machinery during operation of ships.*

Asuransi Pembangunan Kapal. Polis ini menjamin kerugian atas risiko pembuatan kapal laut baik rangka kapal maupun mesin.

*Builders' Risk Insurance. This policy covers the losses on the risks of making good ship hull and machinery.*



## ASURANSI TANGGUNG JAWAB HUKUM LIABILITY INSURANCE

Asuransi Tanggung Jawab Hukum. Polis ini menjamin risiko atas gugatan/tuntutan hukum dari pihak ketiga yang menderita kerugian, akibat tindakan/kegiatan tertanggung.

*Liability Insurance. This Policy covers the risk of lawsuits/claims from third parties who suffer losses, as a result the actions/activities of the insured.*

Asuransi Tanggung Jawab Hukum Profesi. Polis ini menjamin risiko tuntutan dari pihak ketiga yang menderita kerugian akibat kesalahan profesi tertanggung.

*Professional Liability Insurance. This Policy covers the risk of claims from third parties who suffer losses as a result of professional negligence on the part of the insured.*

Asuransi *Comprehensive General Liability*. Polis ini menjamin risiko tuntutan dari pihak ketiga yang menderita kerugian akibat kegiatan operasional bisnis tertanggung dengan perluasan jaminan.

*Comprehensive General Liability Insurance. This Policy covers the risk of claims from third parties who suffer losses as a result of the insured's business operations with extended coverage.*

Asuransi Tanggung jawab Hukum Pengusaha/ Majikan. Polis ini menjamin risiko atas gugatan/tuntutan hukum yang diajukan oleh pekerja (yang terdaftar dan dipekerjakan oleh tertanggung) karena pekerja menderita kerugian luka badan atau sakit akibat kelalaian oleh tertanggung dalam melaksanakan pekerjaan dimana secara hukum tertanggung wajib membayar kerugian tersebut.

*Employer's Liability Insurance. This policy covers the risk of lawsuits/claims filed by employees (registered and employed by the insured) due to bodily injury or ill suffered by the insured due to negligence by the insured in carrying out their work, for which the insured is legally obligated to pay for the losses.*

Asuransi Kompensasi Pekerja. Polis ini memberikan kompensasi kepada karyawan yang tidak dapat bekerja karena mengalami cedera pada saat melakukan pekerjaannya.

*Workers' Compensation Insurance. The Policy provides compensation to employees who are unable to work due to injuries sustained while performing their work.*

Asuransi Tanggung Gugat Para Direktur dan Pejabat. Polis ini menjamin risiko atas kesalahan atau kelalaian yang dilakukan oleh direktur atau pejabat yang diasuransikan.

*Directors and Officers Liability Insurance. This policy covers the risk of errors or omissions committed by insured directors or officers.*



## **ASURANSI PROPERTI** **PROPERTY INSURANCE**

Jenis asuransi yang memberikan jaminan atas kerugian finansial yang ditimbulkan oleh musibah kebakaran dan risiko-risiko lain yang dijamin di dalam Polis terhadap aset harta benda/properti yang dimiliki tertanggung. Asuransi Harta Benda antara lain:

*A type of insurance that provides coverage for financial losses caused by fire and other risks covered by the policy against the insured's property assets. Property insurance includes:*

Asuransi Kebakaran PSAKI. Memberikan jaminan atas kerugian/kerusakan harta benda atau kepentingan yang dipertanggungjawabkan, yang disebabkan oleh antara lain kebakaran, petir, ledakan, kejatuhan pesawat terbang, dan asap.

*PSAKI Fire Insurance. Provide coverage for loss/damage to insured property or interests, caused by, among other things, fire, lightning, explosions, falling aircraft, and smoke.*

Asuransi *Property/Industry Risks Insurance (IAR/PAR)*. Melindungi harta benda dari kerugian akibat peristiwa yang terjadi secara tiba-tiba dan tidak terduga selama tidak dikecualikan oleh polis.

*Property/Industry Risks Insurance (IAR/PAR). Protects property from losses due to sudden and unexpected events, as long as they are not excluded by the policy.*

Asuransi Kebakaran Ramayana Graha. Memberikan jaminan atas kerugian/kerusakan harta benda atau kepentingan yang dipertanggungjawabkan, berupa rumah tinggal, perkantoran, *private building* dan usaha non industri yang disebabkan oleh antara lain kebakaran, petir, ledakan, kejatuhan pesawat terbang, dan asap.

*Ramayana Graha Fire Insurance. Provides coverage for loss or damage to insured property or interests, including homes, offices, private buildings, and non-industrial businesses, caused by, among other things, fire, lightning, explosions, falling aircraft, and smoke.*

Asuransi Gempa Bumi. Menjamin kerugian atau kerusakan harta benda dan atau kepentingan yang dipertanggungjawabkan yang secara langsung disebabkan oleh bahaya Gempa Bumi, Letusan Gunung Berapi, Kebakaran dan Ledakan yang mengikuti terjadinya Gempa Bumi dan atau Letusan Gunung Berapi dan Tsunami.

*Earthquake Insurance. Covers loss or damage to insured property and/or interests directly caused by earthquakes, volcanic eruptions, fires, and explosions following earthquakes, volcanic eruptions, and tsunamis.*

Terorisme & Sabotase (Kebakaran PSATSFI). Produk asuransi yang menjamin kerusakan harta benda dan gangguan usaha yang terjadi akibat tindakan terorisme dan sabotase.

*Terrorism and Sabotage (PSATSFI Fire). An insurance product that covers property damage and business disruptions caused by acts of terrorism and sabotage.*

Ketentuan merujuk ke Polis Standar Asuransi Terorisme dan Sabotase Indonesia (PSATSFI).

*Provisions refer to the Indonesian Standard Terrorism and Sabotage Insurance Policy (PSATSFI).*



## ASURANSI REKAYASA ENGINEERING INSURANCE

*Construction All Risk.* Polis ini menjamin kerugian atas risiko pekerjaan teknik dan sejenisnya pada proyek yang sedang dikerjakan.

*Erection All Risk.* Polis ini menjamin kerugian yang terjadi dalam proses pemasangan.

*Contractors' Plant & Machinery/Equipment–CPM/E.* Polis ini menjamin kerugian dan kerusakan fisik benda yang dipertanggungjawabkan yang disebabkan oleh risiko yang sifatnya tak terduga dan tiba-tiba (*force major*), dan risiko lainnya yang tidak dikecualikan dalam polis.

*Machinery Breakdown.* Polis ini menjamin risiko kerusakan pada mesin yang timbul pada saat mesin tersebut sedang dioperasikan.

*Electronic Equipment Insurance.* Polis ini menjamin risiko kerusakan fisik pada peralatan elektronik pada saat dioperasikan.

*Civil Engineering Completed Risk.* Polis ini menjamin risiko kerusakan atas obyek pertanggungjawaban yang diakibatkan oleh risiko-risiko yang dijamin oleh polis yang terjadi secara tiba-tiba dan tak terduga.

*Construction All Risk.* This policy covers losses due to technical work risks and similar risks during the ongoing project.

*Erection All Risk.* This policy covers losses incurred in the installation process.

*Contractors' Plant & Machinery/Equipment–CPM/E.* This Policy covers losses and physical damage to the insured object caused by unexpected and sudden risks (*force major*), and other risks that are not excluded in the policy.

*Machinery Breakdown.* This Policy guarantees the risk of damage to the machine that arises when the machine is being operated.

*Electronic Equipment Insurance.* This Policy covers the risk of physical damage to electronic equipment during operation.

*Civil Engineering Completed Risk.* This Policy covers the risk of damage to the insured object caused by risks guaranteed by the policy that occur suddenly and unexpectedly.



## PENJAMINAN BONDING

*Surety bond.* Jaminan ini menjamin kegagalan/kelalaian suatu kontrak pekerjaan antara *principal* dan *obligee*. *Surety Bond* terdiri dari:

- **Jaminan Penawaran.** Jaminan ini menjamin bahwa *principal* telah memenuhi seluruh persyaratan yang ditentukan oleh *obligee* untuk mengikuti tender, dan sanggup menandatangani kontrak pekerjaan, bila dinyatakan menang dalam penawaran tersebut.
- **Jaminan Pelaksanaan.** Jaminan ini memberikan jaminan bahwa *principal* akan melaksanakan dan menyelesaikan pekerjaan yang diberikan oleh *obligee* sesuai dengan persyaratan dan ketentuan yang dinyatakan dalam kontrak.
- **Jaminan Pembayaran Uang Muka.** Jaminan ini memberikan jaminan bahwa *principal* sanggup mengembalikan uang muka yang telah

*Surety Bond.* This bond guarantees the failure / negligence of a work contract between the *principal* and *obligee*. *Surety bond* consist of:

- **Bid Bond.** This bond guarantees that the *principal* has fulfilled all the requirements specified by the *obligee* to participate in the tender, and is able to sign the work contract, if declared victorious in the bid.
- **Performance Bond.** This bond guarantees that the *principal* will perform and complete the work ordered by the *obligee* in accordance with the terms and conditions stated in the contract.
- **Advance Payment Bond.** This bond guarantees that the *principal* is able to return the advance payment it has received from the *obligee* in

diterimanya dari *obligee* sesuai ketentuan dalam kontrak setelah terlebih dahulu memperhitungkan pekerjaan yang telah dilaksanakan.

- **Jaminan Pemeliharaan.** Jaminan ini memberikan jaminan bahwa *principal* akan melakukan perbaikan, penggantian atas kerusakan dan ketidaksempurnaan pekerjaan sesuai ketentuan dalam kontrak setelah pekerjaan diserahkan.

*Custom Bond.* Jaminan ini menjamin pemenuhan kewajiban *principal* kepada pihak bea cukai apabila *principal* tidak memenuhi kewajiban kepada pihak bea cukai.

*accordance with the terms of the contract after first taking into account the work that has been carried out.*

- **Maintenance Bond.** *This bond guarantees that the principal will undertake repairs and replacements for any defects or imperfections in the work, following handover of the project, as per contract terms.*

*Custom Bond. This bond guarantees the fulfillment of the principal's obligations to customs authorities in the event that the principal fails to meet those obligations.*



## **ASURANSI KESEHATAN** **HEALTH INSURANCE**

Asuransi ini menjamin biaya pelayanan kesehatan peserta sesuai dengan kontrak atau Polis. Asuransi ini dapat diberikan untuk karyawan atau karyawan suatu Perseroan termasuk juga istri/suami dan anak dari karyawan/karyawan Pemegang Polis.

Metode jaminan pelayanan kesehatan yang diberikan dapat berupa *Managed Care*, *Indemnity as Charges*, dan *Indemnity Inner Limit*.

Produk ini memberikan jaminan pelayanan kesehatan secara komprehensif meliputi jaminan dasar berupa rawat inap dan jaminan tambahan yaitu rawat jalan, perawatan gigi, persalinan, kaca mata, dan *medical check up*.

*Health Insurance. This Insurance guarantees the cost of health services for participants according to the contract or policy. This insurance can be provided for employees of a company, including the wife/husband and children of the employee.*

*The method of health service coverage provided can be in the form of Managed Care, Indemnity as Charges, and Indemnity Inner Limit.*

*This product provides comprehensive health service guarantees including basic coverage in the form of hospitalization and additional coverage in the form of outpatient care, dental care, maternity, glasses, and medical check-up.*



## **ASURANSI UANG** **MONEY INSURANCE**

Asuransi Penyimpanan Uang / Penyimpanan Uang di Kotak Kasir. Polis ini menjamin risiko hilangnya uang yang berada di tempat penyimpanan uang atau di dalam kotak kasir.

Asuransi Pengiriman Uang. Polis ini menjamin risiko hilangnya uang selama dalam pengiriman akibat risiko-risiko yang dijamin polis.

*Cash in Safe Insurance/ Cash in Cashier Box Insurance. This policy covers the risk of loss of money in a cash depository or cashier's box*

*Cash in Transit Insurance. This policy covers the risk of loss of money during delivery due to risks covered by the policy.*



## ASURANSI PERJALANAN TRAVEL INSURANCE

Merupakan produk asuransi perjalanan yang memberikan jaminan selama 24 jam sehari selama Tertanggung dalam perjalanan.

Jaminan yang diberikan meliputi:

- a. Pembatalan dan Perubahan Perjalanan.
- b. Biaya Medis dan Perawatan Darurat Lainnya akibat Kecelakaan.
- c. Biaya Perjalanan dan Biaya Terkait Perjalanan.
- d. Jaminan bagasi dan barang pribadi.
- e. Kecelakaan diri.
- f. Pemulangan jenazah dan biaya terkait lainnya akibat kecelakaan.
- g. Manfaat lain-lain

*This insurance provides coverage 24 hours a day during The Insured is traveling.*

*The coverage includes:*

- a. Trip Cancellation and Alteration*
- b. Medical and Other Emergency Expenses*
- c. Travel and Associated Expenses*
- d. Baggage and Personal Belongings Cover*
- e. Personal Accident*
- f. Repatriation of Remains and other related expenses due to accident.*
- g. Other Benefit.*

# KERJA SAMA REASURANSI

## Reinsurance Cooperation

---

### Kontrak Reasuransi

Dalam rangka manajemen risiko atas pertanggungan asuransi yang bernilai signifikan dan mempunyai risiko khusus serta memenuhi ketentuan peraturan di bidang perasuransian, Perseroan mengadakan kontrak reasuransi *treaty* proporsional dan *treaty* non proporsional, termasuk dukungan reasuransi *facultative* dengan beberapa Perseroan reasuransi dalam dan luar negeri.

### Daftar Reasuradur

Rekanan reasuradur Perseroan adalah sebagai berikut:

#### Dalam Negeri:

- PT Reasuransi Indonesia Utama (Persero)
- PT Reasuransi Nasional Indonesia
- PT Tugu Reasuransi Indonesia
- PT Maskapai Reasuransi Indonesia Tbk
- PT Reasuransi Nusantara Makmur
- PT Indoperkasa Suksesjaya Reasuransi
- PT Orion Reasuransi Indonesia

#### Luar Negeri:

- Korean Reinsurance Company, Singapore
- SCOR Reinsurance Asia Pacific, Singapura
- Swiss Re Asia Pte. Ltd
- Hannover Rueck SE, Malaysia
- Beazley Pte Ltd, Singapura
- Canopius Asia Ltd, Singapore
- Saudi Reinsurance Company, Malaysia
- Singapore Reinsurance Corporation, Ltd.
- Partner Reinsurance Asia Pte.Ltd, Singapore
- Echo Rückversicherungs-AG, Zurich
- Sava Re, d.d., Slovenia

### Reinsurance Contracts

*In order to manage risks associated with significant insurance coverage that carries special risks and complies with insurance regulations, the company enters into proportional and non-proportional treaty reinsurance contracts, including facultative reinsurance support with several domestic and foreign reinsurance companies.*

### Reinsurer List

*The company's reinsurer partners are as follows:*

#### Domestic:

- *PT Reasuransi Indonesia Utama (Persero)*
- *PT Reasuransi Nasional Indonesia*
- *PT Tugu Reasuransi Indonesia*
- *PT Maskapai Reasuransi Indonesia Tbk*
- *PT Reasuransi Nusantara Makmur*
- *PT Indoperkasa Suksesjaya Reasuransi*
- *PT Orion Reasuransi Indonesia*

#### Overseas:

- *Korean Reinsurance Company, Singapore*
- *SCOR Reinsurance Asia Pacific, Singapore*
- *Swiss Re, Singapore*
- *Hannover Re, Malaysia*
- *Beazley Pte Ltd, Singapore*
- *Canopius Asia Ltd, Singapore*
- *Saudi Reinsurance Company, Malaysia*
- *Singapore Reinsurance Corporation, Ltd.*
- *Partner Reinsurance Asia, Pte, Ltd, Singapore*
- *Echo Rückversicherungs-AG, Zurich*
- *Sava Re, d.d., Slovenia*



Program reasuransi untuk tahun 2025 adalah sebagai berikut: *The reinsurance programs for 2025 is as follows:*

1. Program Reasuransi *Treaty Proporsional/Treaty Proportional Reinsurance Program*

**Program treaty untuk setiap kerugian untuk setiap risiko**  
***Program treaty for each loss and risk***

Jenis Pertanggungan   <i>Type of Insurance</i>	Retensi   <i>Retention (Rp)</i>	Dalam Negeri   <i>Local (Rp)</i>	Jumlah   <i>Total (Rp)</i>
Kebakaran   <i>Fire</i> Bisnis langsung   <i>Direct business</i> Rupiah   <i>Rupiah</i> Dollar Amerika Serikat *)   <i>US Dollar *)</i>	25.000.000.000 1.612.903	375.000.000.000 24.193.548	400.000.000.000 25.806.451
Pengangkutan   <i>Marine Cargo</i> Bisnis langsung   <i>Direct business</i> Rupiah   <i>Rupiah</i> Dollar Amerika Serikat *)   <i>US Dollar *)</i>	25.000.000.000 1.612.903	100.000.000.000 6.451.613	125.000.000.000 8.064.516
Rekayasa   <i>Engineering</i> Bisnis langsung   <i>Direct business</i> Rupiah   <i>Rupiah</i> Dollar Amerika Serikat *)   <i>US Dollar *)</i>	25.000.000.000 1.612.903	150.000.000.000 9.677.419	175.000.000.000 11.290.322
Tanggung Gugat, Kecelakaan, Umum, Aneka   <i>Liability, General, Accident, etc</i> Bisnis langsung   <i>Direct business</i> Rupiah   <i>Rupiah</i> Dollar Amerika Serikat *)   <i>US Dollar *)</i>	2.500.000.000 161.290	32.500.000.000 2.096.774	35.000.000.000 2.258.064
Surety Bond   <i>Bonds</i> Bisnis langsung   <i>Direct business</i> Rupiah   <i>Rupiah</i> Dollar Amerika Serikat *)   <i>US Dollar *)</i>	5.000.000.000 322.581	15.000.000.000 967.742	20.000.000.000 1.290.323

\*) Program reasuransi *treaty* dilakukan dalam Dollar Amerika Serikat atau jumlah ekuivalen mata uang asing lainnya. | *The treaty reinsurance program is conducted in United States Dollars or the equivalent amount in other foreign currencies.*

2. Program Reasuransi Treaty Non Proporsional–Excess of Loss/Treaty Non–Proportional Reinsurance Program–Excess of Loss

**Program excess of loss untuk setiap kerugian dan setiap risiko**  
**Excess of loss program for each loss and risk**

Jenis Pertanggungan   Type of Insurance	Retensi   Retention (Rp)	Dalam Negeri   Local (Rp)	Jumlah   Total (Rp)
Kebakaran dan Reayasa   Property and Engineering Bisnis langsung   Direct business Rupiah   Rupiah Dollar Amerika Serikat *)   US Dollar *)	9.000.000.000 580.645	16.000.000.000 1.032.258	25.000.000.000 1.612.903
Pengangkutan   Marine Cargo Bisnis langsung   Direct business Rupiah   Rupiah Dollar Amerika Serikat *)   US Dollar *)	9.000.000.000 580.645	16.000.000.000 1.032.258	25.000.000.000 1.612.903
Kendaraan bermotor, Alat Berat   Motor vehicle, Heavy Equipment Bisnis langsung   Direct business Rupiah   Rupiah Dollar Amerika Serikat *)   US Dollar *)	750.000.000 48.387	14.250.000.000 919.355	15.000.000.000 967.742
Rangka Kapal   Marine Hull Bisnis langsung   Direct business Rupiah   Rupiah Dollar Amerika Serikat *)   US Dollar *)	4.000.000.000 258.065	31.000.000.000 2.000.000	35.000.000.000 2.258.065
Kebakaran, Pengangkutan, Reayasa, Kendaraan Bermotor, Kecelakaan Diri dan Rangka Kapal   Property, Marine Cargo, Engineering, Motor Vehicle, Personal Acc. and Marine Hull Bisnis langsung   Direct business Rupiah   Rupiah Dollar Amerika Serikat *)   US Dollar *)	9.000.000.000 580.645	141.000.000.000 9.096.774	150.000.000.000 9.677.419
Asuransi Kesehatan   Marine hull Bisnis langsung   Direct business Rupiah   Rupiah Dollar Amerika Serikat *)   US Dollar *)	250.000.000 16.129	2.750.000.000 177.419	3.000.000.000 193.548

\*) Program reasuransi non proporsional–excess of loss dilakukan dalam Dollar Amerika Serikat atau jumlah ekuivalen mata uang asing lainnya. | Non–proportional Reinsurance program–excess of loss is conducted in United States Dollars or the equivalent amount in other foreign currencies.



# STRUKTUR MANAJEMEN

## Management Structure

Dewan Komisaris   Board of Commissioners	
Komisaris Utama   <i>Chairman</i>	Dr. A. Winoto Doeriat
Komisaris Independen   <i>Independent Commissioner</i>	Mohamad Rusli, S.I.P., CACP., AMRP., CIIB., ANZIIF (snr.), CERG.
Komisaris Independen   <i>Independent Commissioner</i>	Dr. Antonius W. Sumarlin, B.A., M.A.
Komisaris   <i>Commissioner</i>	Ananto Harjokusumo, ACII., M.B.A., AAIK., QRGP.
Dewan Direksi   Board of Directors	
Direktur Utama   <i>President Director</i>	Syahril, S.E., AMRP.
Wakil Direktur Utama   <i>Vice President Director</i>	Jiwa Anggara, S.H., CRGP.
Direktur   <i>Director</i>	Pristiwanto Bani, S.Si., M.M., AAIK., AAK., AMRP., CRGP., CRMP., AAAIJ., AIIS.
Direktur   <i>Director</i>	Y. Parlindungan Manurung, M.S.E., QCRO.
Direktur   <i>Director</i>	A.M. Andi Primadi, S.E., AMRP.
Dewan Pengawas Syariah   Sharia Supervisory Board	
Ketua & Anggota   <i>Chairman &amp; Member</i>	Haryanto, S.E., M.M.
Komite Audit   Audit Committee	
Ketua   <i>Chairman</i>	Dr. Antonius W. Sumarlin, B.A., M.A.
Anggota   <i>Member</i>	Mohamad Rusli, S.I.P., CACP., AMRP., CIIB., ANZIIF (snr.), CERG.
Anggota   <i>Member</i>	Deddy Sutrisno, MM., Ak., CMA., CA., CACP., BKP.
Komite Pemantau Risiko   Risk Monitoring Committee	
Ketua   <i>Chairman</i>	Mohamad Rusli, S.I.P., CACP., AMRP., CIIB., ANZIIF (snr.), CERG.
Anggota   <i>Member</i>	Ananto Harjokusumo, ACII., M.B.A., AAIK., QRGP.
Anggota   <i>Member</i>	D.M. Doni Padmadi, S.I.P., QCRO., CRMO.
Sekretaris Perseroan   Corporate Secretary	
Koordinator   <i>Coordinator</i>	Adi Ratna Punggawa N, S.H., CIRP.
Anggota   <i>Member</i>	Aan Juhana, S.E.
Anggota   <i>Member</i>	Okvita M.B. Sirait, S.P., AAIK.
Anggota   <i>Member</i>	Pingkan Francisca E. Lontoh
Wakil Direktur   Deputy Director	
Wakil Direktur Pemasaran   <i>Deputy Marketing Director</i>	Anjas Patria Alendra, S.E., QCRO.
Wakil Direktur Teknik Bidang <i>Underwriting</i> dan Reasuransi   <i>Deputy Technical Director for Underwriting &amp; Reinsurance</i>	Binsar Sumbayak, S.H., M.H., AAIK., QCRO.
Wakil Direktur Teknik Bidang Klaim   <i>Deputy Technical Director for Claims</i>	Adang Wahyudi, S.E., QCRO.
Wakil Direktur Keuangan   <i>Deputy Director of Financial</i>	Reri Perdana Susantyo, S.E., M.M., QCRO.
Kepala Divisi   Division Head	
<i>Underwriting</i> dan Reasuransi <i>Property &amp; Engineering</i>   <i>Underwriting and Reinsurance Property &amp; Engineering</i>	Binsar Sumbayak, S.H., M.H., AAIK., QCRO.
<i>Underwriting</i> dan Reasuransi <i>Marine &amp; Miscellaneous</i>   <i>Underwriting and Reinsurance Marine &amp; Miscellaneous</i>	Mohammad Zamroni, S.T., AAAIK., QCRO.
<i>Treaty</i> dan Syariah   <i>Treaty—Sharia</i>	Teguh Widodo, S.Tp., AAIK., ICPU., CRMP.
Klaim   <i>Claim</i>	Adang Wahyudi, S.E., QCRO.
Aktuaris   <i>Actuary</i>	Dedy Irawan P, M.Si., CNLA., FSAI.
Pemasaran Kendaraan Bermotor   <i>Marketing of Motor Vehicle</i>	Anjas Patria Alendra, S.E., QCRO.
Pemasaran Perbankan dan Broker   <i>Marketing of Banking and Brokers</i>	Rommy Anwar, S.T.
Pemasaran Direct Bisnis dan Retail   <i>Marketing of Direct and Retail</i>	I Putu Trisna Artana, S.T.
Pemasaran <i>Health Insurance</i>   <i>Marketing of Health Insurance</i>	Mohamad Sofiar RN, S.E.
Pemasaran <i>Business Strategic</i>   <i>Marketing of Business Strategic</i>	A. Fazli Zaini, S.E., Ak.
Keuangan   <i>Finance</i>	Ismet Darmawan S.E.
Akuntansi   <i>Accounting</i>	Aan Juhana, S.E.
Teknologi Informasi   <i>Information Technology</i>	Arief Aditya Maryos, M.T., QCRO.
Umum dan Sumber Daya Manusia   <i>General Affair and Human Resource</i>	Sanggriyani, S.E., AAAIK., CHCM.
Hukum dan Sekretariat   <i>Legal and Secretariat</i>	Ramos Levi L. Toruan, S.H., M.H., C.L.A., ANZIIF., CIP.
Pengawasan Intern   <i>Internal Audit</i>	Dwi Winanto, M.M., QIA., QCRO.
Kepatuhan   <i>Compliance</i>	D.M. Doni Padmadi, S.I.P., QCRO., CRMO.

# STRUKTUR ORGANISASI

Organization Structure

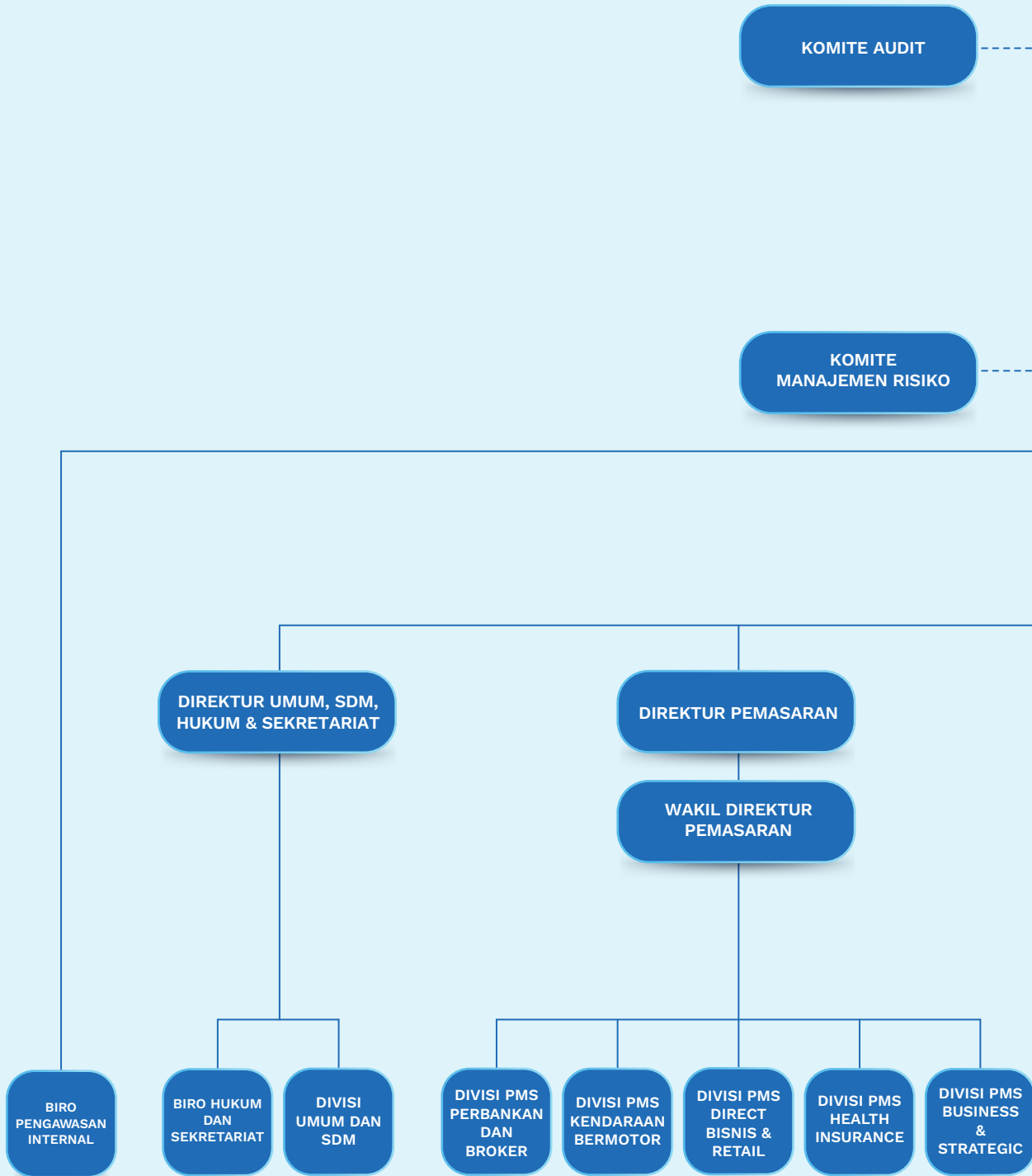

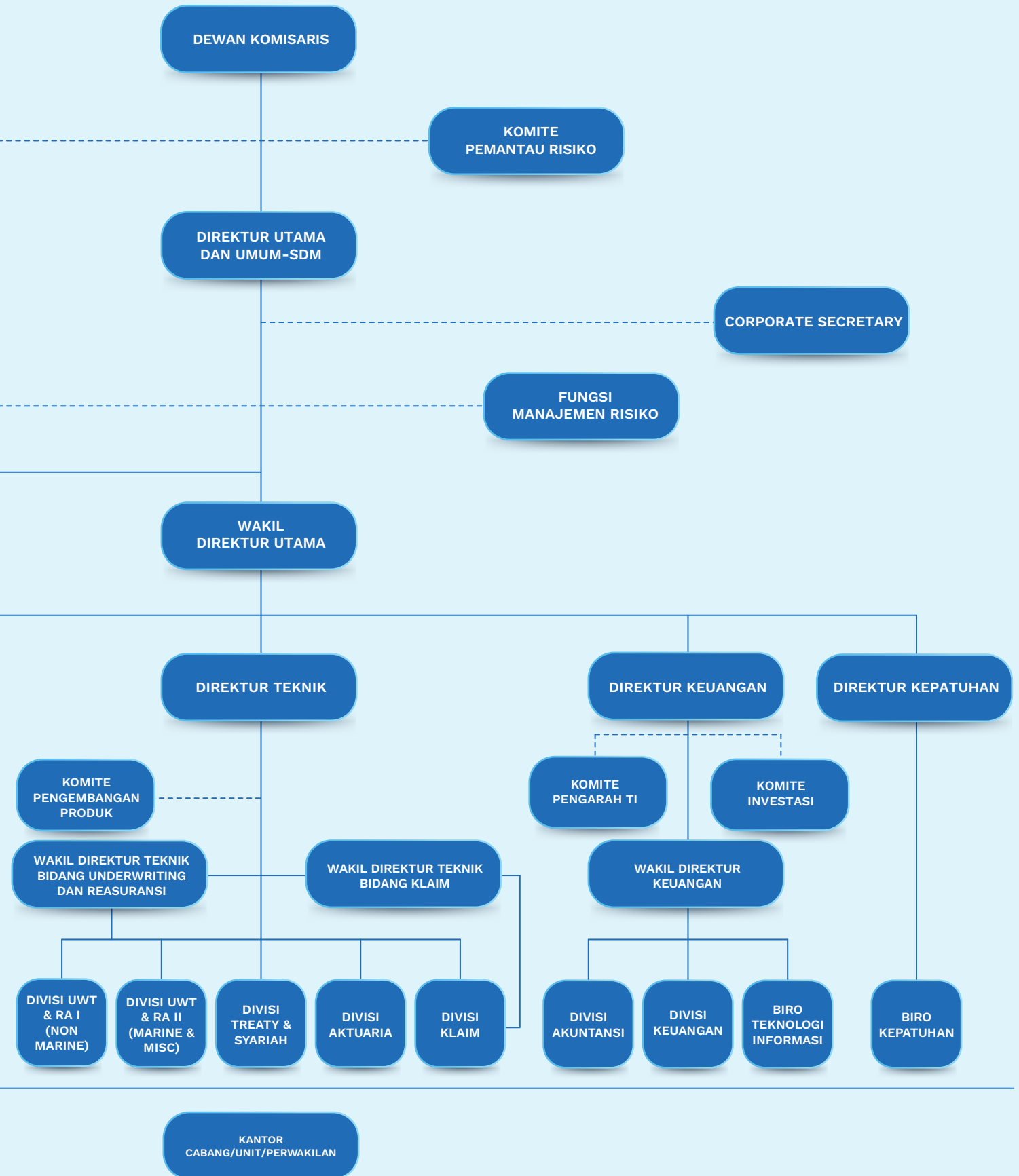

# WAKIL DIREKTUR DAN KEPALA DIVISI/BIRO

*Deputy Director and Division/Bureau Head*



## Berdiri dari Kiri ke Kanan | Stand Left to Right

**Dwi Winanto, M.M., QIA., QCRO.**  
Pengawasan Intern | *Internal Audit*

**A. Fazli Zaini, S.E., Ak.**  
Pemasaran *Business Strategic* | *Marketing of Business Strategic*

**Arief Aditya Maryos, M.T., QCRO.**  
Teknologi Informasi | *Information Technology*

**Mohammad Zamroni, S.T., AAAIK., QCRO.**  
*Underwriting dan Reasuransi Marine & Miscellaneous* |  
*Underwriting and Reinsurance Marine & Miscellaneous*

**Teguh Widodo, S.Tp., AAIK., ICPU., CRMP.**  
*Treaty dan Syariah* | *Treaty-Sharia*

**Dedy Irawan P, M.Si., CNLA., FSAI.**  
Aktuaris | *Actuary*

**Sanggriyani, S.E., AAAIK., CHCM.**  
Umum dan Sumber Daya Manusia |  
*General Affair and Human Resource*

**Rommy Anwar, S.T.**  
Pemasaran Perbankan dan Broker |  
*Marketing of Banking and Brokers*

**D.M. Doni Padmadi, S.IP., QCRO., CRMO.**  
Kepatuhan | *Compliance*

**Aan Juhana, S.E.**  
Akuntansi | *Accounting*

**Ismet Darmawan, S.E.**  
Keuangan | *Finance*

**Mohamad Sofiar RN, S.E.**  
Pemasaran *Health Insurance* | *Marketing of Health Insurance*

**I Putu Trisna Artana, S.T.**  
Pemasaran Direct Bisnis dan Retail |  
*Marketing of Direct and Retail*

## Duduk dari Kiri ke Kanan | Sit Left to Right

**Reri Perdana Susantyo, S.E., M.M., QCRO.**  
Wakil Direktur Keuangan | *Deputy Director of Financial*

**Binsar Sumbayak, S.H., M.H., AAIK., QCRO.**  
Wakil Direktur Teknik Bidang Underwriting dan Reasuransi |  
*Deputy Technical Director for Underwriting and Reinsurance*

**Anjas Patria Alendra, S.E., QCRO.**  
Wakil Direktur Pemasaran | *Deputy Marketing Director*

**Adang Wahyudi, S.E., QCRO.**  
Wakil Direktur Teknik Bidang Klaim |  
*Deputy Technical Director for Claims*

**Ramos Levi L. Toruan, S.H., M.H., C.L.A., ANZIIF., CIP.**  
Hukum dan Sekretariat | *Legal and Secretariat*



# PROFIL DEWAN KOMISARIS

## Board of Commissioners Profile

### Dr. A. Winoto Doeriat

#### Komisaris Utama

Warga Negara Indonesia. Beliau diangkat menjadi Komisaris Utama Perseroan sejak 2008, dan diangkat kembali berdasarkan Akta No. 02 tanggal 10 Juli 2023 yang dibuat di hadapan Dr. Agung Iriantoro, S.H., M.H., Notaris di Jakarta.

Lahir di Yogyakarta pada 1 Juni 1938, Beliau pernah menjabat sebagai Direktur Utama Perseroan pada tahun 1998–2008. Memperoleh gelar L.Ph dari *Pontifical Atheneum, Poona, India*, pada tahun 1964. Beliau juga meraih diploma di bidang manajemen pada *Asian Institute of Management, Philipina*, pada tahun 1972. Beliau juga meraih gelar M.Ed dan Ph.D di bidang pendidikan dari *Harvard University USA*, masing–masing pada tahun 1986 dan 1990.

Beliau berpengalaman lebih dari 30 tahun sebagai pengajar dalam berbagai aspek manajemen, terutama dalam bidang keterampilan manajerial, pemecahan masalah, dan pengambilan keputusan.

Dalam perjalanan karir profesionalnya, Beliau memegang beberapa posisi manajerial antara lain; Presiden Direktur Institute Manajemen Mitra Indonesia (IMMI), Presiden Direktur PT Inti Indorayon Utama, Presiden Direktur PT Kayumanis Internasional, Corporate Advisor Bank Universal, dan Direktur PT Mitratel Nusantara.

Pada tahun 2025 mengikuti berbagai seminar/*workshop* antara lain:

- *Financial Performance dan Expense Study* di Perseroan Asuransi, yang diselenggarakan oleh AAMAI.
- *Insurance Industry Dialogue : Enhancing The Resilience of Insurance Industry : Synergizing Capital Management & GRC*, yang diselenggarakan oleh Indonesia Re.
- *Protecting The Professionals Understanding The Importance of Professional Indemnity Insurance*, yang diselenggarakan oleh Indonesia Re.
- *From Millennials to Silver Economy Evolving Insurance Solution Amidst Demographic Disruption*, yang diselenggarakan oleh Indonesia Re.

Beliau adalah Pemegang Saham dan memiliki hubungan afiliasi dengan Direksi Perseroan.

### Dr. A. Winoto Doeriat

#### Chairman

*Indonesian citizen. Appointed as Chairman of the company since 2008, and reappointed based on Deed No. 02 dated July 10, 2023, by Dr. Agung Iriantoro, S.H., M.H., Notary in Jakarta.*

*Born in Yogyakarta on June 1, 1938, he previously held the position of President Director of the company from 1998 to 2008. He obtained his L.Ph degree from the Pontifical Atheneum, Poona, India, in 1964. He also obtained a diploma in management from the Asian Institute of Management, Philippines, in 1972. He also obtained an M.Ed and Ph.D in education from Harvard University, USA, in 1986 and 1990, respectively.*

*He has over 30 years of experience as a lecturer in various aspects of management, particularly in the areas of managerial skills, problem solving and decision making.*

*During his professional career, he has held several managerial positions, including: President Director of the Indonesian Management Institute (IMMI), President Director of PT Inti Indorayon Utama, President Director of PT Kayumanis Internasional, Corporate Advisor to Bank Universal, and Director of PT Mitratel Nusantara.*

*In 2025, he participated in various seminars/*workshops*, as follows:*

- *Financial Performance and Expense Study in Insurance Companies*, organized by AAMAI.
- *Insurance Industry Dialogue : Enhancing The Resilience of Insurance Industry : Synergizing Capital Management & GRC*, organized by Indonesia Re.
- *Protecting Professionals: Understanding the Importance of Professional Indemnity Insurance*, organized by Indonesia Re.
- *From Millennials to Silver Economy: Evolving Insurance Solutions Amidst Demographic Disruption*, organized by Indonesia Re.

*He is a shareholder and has an affiliated relationship with the Company's Board of Directors.*

**Mohamad Rusli, S.IP., CACP., AMRP., CIIB., ANZIIF (snr.), CERG.**

**Komisaris Independen**

Warga Negara Indonesia. Menjabat sebagai Komisaris Perseroan Independen pada tahun 2015 dan diangkat kembali berdasarkan Akta No. 02 tanggal 10 Juli 2023 yang dibuat di hadapan Dr. Agung Iriantoro, S.H., M.H., Notaris di Jakarta

Beliau lahir di Jakarta pada tanggal 23 September 1953. Menempuh pendidikan yaitu program *Diploma of Insurance* di *Glasgow College, Glasgow, Scotland* tahun 1988–1989, Universitas Negeri Terbuka di bidang Sosial Politik tahun 1994, dan program MBA pada Sekolah Tinggi Ilmu Ekonomi (STIE–IPWIJA/IIMS) tahun 1998.

Memulai karir di salah satu Perseroan Reasuransi Milik Negara (BUMN) yaitu UMUMRE–IndoRE–Reindo (sekarang Indonesia Re) dengan jabatan terakhir sebagai Kepala Divisi Teknik Produksi, sebelum akhirnya diangkat sebagai Direktur Teknik/Marketing (2008–2013) dan sebagai Plt. Direktur Utama pada tahun 2013.

Pada tahun 2025 mengikuti berbagai seminar/workshop antara lain:

- *Financial Performance dan Expense Study* di Perseroan Asuransi, yang diselenggarakan oleh AAMAI.
- *Insurance Industry Dialogue : Enhancing The Resilience of Insurance Industry : Synergizing Capital Management & GRC*, yang diselenggarakan oleh Indonesia Re.
- *Protecting The Professionals Understanding The Importance of Professional Indemnity Insurance*, yang diselenggarakan oleh Indonesia Re.
- *From Millennials to Silver Economy Evolving Insurance Solution Amidst Demographic Disruption*, yang diselenggarakan oleh Indonesia Re.

Sebagai Komisaris Independen, beliau tidak memiliki saham Perseroan dan tidak terafiliasi dengan Pemegang Saham, Dewan Komisaris, dan juga Direksi dari Perseroan.

**Mohamad Rusli, S.IP., CACP., AMRP., CIIB., ANZIIF (snr.), CERG.**

**Independent Commissioner**

Indonesian citizen. Appointed as Independent Commissioner of the Company in 2015 and reappointed based on Deed No. 02 dated July 10, 2023, by Dr. Agung Iriantoro, S.H., M.H., Notary in Jakarta.

He was born in Jakarta on September 23, 1953. He completed his education with a *Diploma in Insurance* from *Glasgow College, Glasgow, Scotland* in 1988–1989, a degree in *Social Politics* from the *Open University* in 1994, and an *MBA* from the *School of Economics (STIE–IPWIJA/IIMS)* in 1998.

He began his career at a state-owned reinsurance company (BUMN), *UMUMRE–IndoRE–Reindo (now Indonesia Re)*, with his last position being *Head of the Production Engineering Division*, before finally being appointed as *Technical/Marketing Director (2008–2013)* and *President Director* in 2013.

In 2025, he participated in various seminars/workshops, as follows:

- *Financial Performance and Expense Study in Insurance Companies*, organized by AAMAI.
- *Insurance Industry Dialogue : Enhancing The Resilience of Insurance Industry: Synergizing Capital Management & GRC*, organized by Indonesia Re.
- *Protecting Professionals : Understanding the Importance of Professional Indemnity Insurance*, organized by Indonesia Re.
- *From Millennials to Silver Economy: Evolving Insurance Solutions Amidst Demographic Disruption*, organized by Indonesia Re.

As an Independent Commissioner, he does not own companys' share and not affiliated with the Shareholders, Board of Commissioners, or Board of Directors of the company.



**Dr. Antonius W. Sumarlin, B.A., M.A.**

**Komisaris Independen**

Warga Negara Indonesia, Diangkat sebagai Komisaris Independen Perseroan berdasarkan akta notaris publik Jakarta : Dr. Agung Iriantoro, S.H., M.H., No. 02 tanggal 10 Juli 2023.

Sebagai Komisaris Independen, Dr. Sumarlin tidak terafiliasi dengan Pemegang Saham, Dewan Komisaris, dan juga Direksi dari Perseroan. Tanggung jawab lain yang diemban dalam Perseroan adalah sebagai ketua Komite Audit.

Dr. Sumarlin juga merupakan pakar di bidang Inovasi Model Bisnis dan bekerja sebagai tenaga ahli di PT Matra Kreasi Indonesia Consulting. Layanan Publik lainnya adalah menjalankan amanat pemegang saham minoritas sebagai Direktur Independen SDM dan Umum PT Asia Pasific Fiber Tbk.

Dr. Sumarlin lahir di Pennsylvania, Amerika Serikat pada tanggal 22 Juni 1967 dan menyelesaikan studinya di *Cushing Academy, Massachusetts (SMA), Southern Connecticut States University (S1) jurusan Ekonomi, Vanderbilt University, Tennessee* untuk gelar strata dua (S2) di bidang Ekonomi Pembangunan, dan Universitas IPB untuk gelar strata tiga (S3) di bidang pemasaran.

Pada tahun 2025 mengikuti berbagai seminar/ workshop antara lain:

- *Financial Performance dan Expense Study* di Perseroan Asuransi, yang diselenggarakan oleh AAMAI.
- *Insurance Industry Dialogue : Enhancing The Resilience of Insurance Industry : Synergizing Capital Management & GRC*, yang diselenggarakan oleh Indonesia Re.
- *Protecting The Professionals Understanding The Importance of Professional Indemnity Insurance*, yang diselenggarakan oleh Indonesia Re.
- *From Millennials to Silver Economy Evolving Insurance Solution Amidst Demographic Disruption*, yang diselenggarakan oleh Indonesia Re.

**Dr. Antonius W. Sumarlin, B.A., M.A.**

**Independent Commissioner**

*Indonesian citizen Appointed as the Independent Commissioner of the company based on Deed No. 02 dated July 10, 2023 by Dr. Agung Iriantoro, S.H., M.H., a public notary in Jakarta.*

*As an Independent Commissioner, Dr. Sumarlin is neither by any means affiliated with the company's Shareholders, commissioners nor directors either. He holds a responsibility for being the head of Audit committees of the company.*

*Dr. Sumarlin is an expert at PT Matra Kreasi Indonesia Consulting and is also a specialist in the field of business model innovation. He is also concurrently serving as PT Asia Pacific Fiber Tbk's Independent Director of General Affairs and Human Resources.*

*Dr. Sumarlin was born in Pennsylvania, USA in June 22, 1967 and completed his educations at Cushing Academy in Massachusetts (High School), at Southern Connecticut States University for his Bachelor Degree in Economics, at Vanderbilt University in Tennessee for his Master Degree in Economic Development and finally at IPB University, Indonesia for the completions his PhD in Marketing.*

*In 2025, he participated in various seminars/ workshops, as follows:*

- *Financial Performance and Expense Study in Insurance Companies*, organized by AAMAI.
- *Insurance Industry Dialogue : Enhancing The Resilience of Insurance Industry : Synergizing Capital Management & GRC*, organized by Indonesia Re.
- *Protecting Professionals: Understanding the Importance of Professional Indemnity Insurance*, organized by Indonesia Re.
- *From Millennials to Silver Economy : Evolving Insurance Solutions Amidst Demographic Disruption*, organized by Indonesia Re.

**Ananto Harjokusumo, ACII., MBA., AAIK., QRGP.**

Komisaris

Warga Negara Indonesia, Diangkat sebagai Komisaris Perseroan berdasarkan akta notaris publik Jakarta : Dr. Agung Iriantoro, S.H., M.H., No. 02 tanggal 10 Juli 2023.

Lahir di Surabaya, pada tanggal 14 Oktober 1965, menyelesaikan studi pada tahun 1989 di *Glasgow Collage United Kingdom* jurusan bisnis dan memperoleh gelar *Associate of The Chartered Insurance Institute (ACII)* dari *The Chartered Insurance Institute–United Kingdom* pada tahun yang sama, serta *Collage of Insurance, New York–USA* pada tahun 1992 untuk gelar strata dua (S2) di bidang Asuransi.

Beliau memiliki sertifikasi Ahli Asuransi Indonesia Kerugian (AAIK) dari Asosiasi Ahli Manajemen Indonesia (AAMAI) dimana Beliau merupakan salah satu pendiri dan perumus dari sertifikasi keahlian di bidang asuransi kerugian tersebut pada tahun 1995 dan Manajemen Risiko dengan kualifikasi Profesional Tata Kelola Risiko Berkualifikasi (QRGP) yang dikeluarkan oleh BNSP pada tahun 2023.

Memulai karir di industri asuransi sejak tahun 1989 hingga saat ini antara lain pada broker asuransi, *reasuransi broker, ceding company*, dan Perseroan asuransi.

Beliau juga konsultan asuransi di bidang oil dan gas serta konsultan asuransi untuk aviasi baik untuk Pemerintah maupun swasta.

Beliau merupakan Direktur pada INASIA Asia Insurance Hub–Jakarta, Ketua Yayasan Insurance Management Institute–Jakarta, dan Direktur pada PT Ragam Venturindo–Jakarta.

Pada tahun 2025 mengikuti berbagai seminar/ *workshop* antara lain:

- *Financial Performance dan Expense Study di Perseroan Asuransi*, yang diselenggarakan oleh AAMAI.
- *Insurance Industry Dialogue : Enhancing The Resilience of Insurance Industry : Synergizing Capital Management & GRC*, yang diselenggarakan oleh Indonesia Re.
- *Protecting The Professionals Understanding The Importance of Professional Indemnity Insurance*, yang diselenggarakan oleh Indonesia Re.
- *From Millennials to Silver Economy Evolving Insurance Solution Amidst Demographic Disruption*, yang diselenggarakan oleh Indonesia Re.

**Ananto Harjokusumo, ACII., MBA., AAIK., QRGP.**

Commissioner

*Indonesian citizen. Appointed as the Commissioner of the company based on Deed No. 02 dated July 10, 2023 by Dr. Agung Iriantoro, S.H., M.H., a public notary in Jakarta.*

*He was born in Surabaya, on October 14, 1965, completed his studies in 1989 at Glasgow Collage United Kingdom majoring Business and also earned Associate of The Chartered Insurance Institute (ACII) from The Chartered Insurance Institute–United Kingdom in the same year, as well as the Collage of Insurance, New York in 1992 for his Master Degree in Insurance.*

*He holds AAIK certification where he was one of the pioneers of expertise certification in general insurance in 1995 and risk management certification with qualification Risk Governance Professional issued by BNSP.*

*He began his career in the insurance industry in 1989 and has worked for insurance brokers, reinsurance brokers, ceding companies, and insurance companies.*

*He is also an insurance consultant in the oil and gas sector and an aviation insurance consultant for both the government and the private sector.*

*He is also the Director of INASIA Asia Insurance Hub–Jakarta, Chairman of the Insurance Management Institute Foundation–Jakarta, and Director of PT Ragam Venturindo–Jakarta.*

*In 2025, he participated in various seminars/ workshops, as follows:*

- *Financial Performance and Expense Study in Insurance Companies*, organized by AAMAI.
- *Insurance Industry Dialogue : Enhancing The Resilience of Insurance Industry: Synergizing Capital Management & GRC*, organized by Indonesia Re.
- *Protecting Professionals : Understanding the Importance of Professional Indemnity Insurance*, organized by Indonesia Re.
- *From Millennials to Silver Economy : Evolving Insurance Solutions Amidst Demographic Disruption*, organized by Indonesia Re.



# PROFIL DIREKSI

## Directors' Profile

### **Syahril, S.E, AMRP.**

Direktur Utama dan Umum–SDM

Warga Negara Indonesia, lahir di Deli Serdang, 4 September 1957. Memperoleh gelar Sarjana Ekonomi dari Universitas Krisnadwipayana Jakarta pada tahun 1995. Beliau mulai berkarir di Perseroan sejak tahun 1978 dengan jabatan terakhir sebagai Kepala Divisi Pemasaran.

Beliau diangkat menjadi Direktur Utama dan Umum–SDM berdasarkan Akta No. 02 tanggal 10 Juli 2023, yang dibuat dihadapan Dr. Agung Iriantoro, S.H., M.H., Notaris di Jakarta. Beliau sebelumnya telah menjabat sebagai Direktur Utama Perseroan sejak tahun 2008. Beliau pernah menjadi Direktur Pemasaran pada tahun 1998–2004 dan Wakil Direktur Utama periode 2004–2008.

Beliau memiliki sertifikasi Manajemen Risiko Perseroan Perasuransian dengan kualifikasi Penerapan Analisis Risiko Perseroan Perasuransian Yang Sangat Kompleks Untuk Peningkatan Kinerja Perseroan (Utama), yang dikeluarkan oleh BNSP.

Beliau menerima penghargaan sebagai "TOP 100 CEO" dari majalah Infobank pada tahun 2025.

Pada tahun 2025 Beliau mengikuti beberapa seminar antara lain:

- *Reimagining Risk–The Intersection of Insurance, Climate Change and Disaster Preparedness, yang diselenggarakan oleh Indonesia Re.*
- *The Forum: Navigating Geopolitical Threats and Opportunities in the Insurance Industry, yang diselenggarakan oleh AAMAI.*
- *Insurance Evolution : From Traditional to Transformational, yang diselenggarakan oleh Indonesia Re.*
- *Insurance Industry Dialogue : Enhancing The Resilience of Insurance Industry : Synergizing Capital Management & GRC, yang diselenggarakan oleh Indonesia Re.*

Beliau adalah Pemegang Saham dan pengendali Perseroan serta memiliki hubungan afiliasi dengan Direktur Perseroan.

### **Syahril, S.E, AMRP.**

President Director and GA–HR

Indonesian citizen, born in Deli Serdang, September 4, 1957. Obtained his Bachelor in Economics degree from Krisnadwipayana University Jakarta in 1995. He began his career in the company since 1978 with his last position as Head of Marketing Division.

He was appointed as President Director and General–HR based on Deed No. 02 dated July 10, 2023, by Dr. Agung Iriantoro, S.H., M.H., Notary in Jakarta. He previously served as President Director of the company since 2008. He was Marketing Director in 1998–2004 and Vice President Director from 2004–2008.

He holds a certification in Insurance Company Risk Management with the qualification of Implementation of Highly Complex Insurance Company Risk Analysis for Company Performance Improvement (advance), issued by BNSP.

He received the award as "TOP 100 CEO" from Infobank magazine in 2025.

In 2025, He participated in several training as follows:

- *Reimagining Risk–The Intersection of Insurance, Climate Change and Disaster Preparedness, Organized by Indonesia Re.*
- *The Forum: Navigating Geopolitical Threats and Opportunities in the Insurance Industry, Organized by AAMAI.*
- *Insurance Evolution : From Traditional to Transformational, Organized by Indonesia Re.*
- *Insurance Industry Dialogue : Enhancing The Resilience of Insurance Industry : Synergizing Capital Management & GRC, Organized by Indonesia Re.*

He is a shareholder and the controlling of the company who has affiliate relationship with the companys' Board of Directors.

**Jiwa Anggara, S.H., CRGP.**

**Wakil Direktur Utama**

Warga Negara Indonesia, lahir di Jakarta, 21 Desember 1981. Beliau memperoleh gelar Sarjana Hukum dari Universitas Jenderal Sudirman, Purwokerto, pada tahun 2005. Mulai berkarir di Perseroan sejak tahun 2007 dengan jabatan terakhir sebagai Kepala Divisi Pemasaran Kendaraan.

Beliau diangkat kembali menjadi Direktur Pemasaran merangkap Wakil Direktur berdasarkan Akta No. 02 tanggal 10 Juli 2023, yang dibuat dihadapan Dr. Agung Iriantoro, S.H., M.H., Notaris di Jakarta. Beliau merupakan Direktur Muda Pemasaran pada tahun 2017–2018.

Beliau memiliki sertifikasi Manajemen Risiko dengan kualifikasi Ahli Tata Kelola Risiko Terintegrasi, yang dikeluarkan oleh BNSP, serta menerima penghargaan sebagai "The 200 Future Leader" dari majalah Infobank pada tahun 2025.

Pada tahun 2025 Beliau mengikuti beberapa seminar antara lain:

- *Reimagining Risk–The Intersection of Insurance, Climate Change and Disaster Preparedness, yang diselenggarakan oleh Indonesia Re.*
- *From Risk to Resilience Risk Management as a Driver of Growth in The Insurance Sector, yang diselenggarakan oleh Indonesia Re.*
- *Indonesia Rendezvous–Empowering Trust Connecting the World of Insurance and Reinsurance, yang diselenggarakan oleh AAUI.*
- *Protecting The Professionals Understanding The Importance of Professional Indemnity Insurance, yang diselenggarakan oleh Indonesia Re.*

Beliau tidak memiliki saham Perseroan dan memiliki hubungan afiliasi dengan Pemegang Saham dan Direksi Perseroan.

**Jiwa Anggara, S.H., CRGP.**

**Vice President Director**

*Indonesian citizen, born in Jakarta, December 21, 1981. He obtained a Bachelor degree in Law from Jenderal Sudirman University, Purwokerto, in 2005. He began his career in the company in 2007 with last position as Head of Vehicle Marketing Division.*

*He reappointed as Marketing Director and Deputy Director based on Deed No. 02 dated July 10, 2023 by Dr. Agung Iriantoro, S.H., M.H., Notary in Jakarta. Previously, he was Associate Marketing Director in 2017–2018.*

*He holds a certification of Risk Management with a qualification for Integrated Risk Governance Specialist, issued by BNSP, and awarded as "The 200 Future Leader" category from Infobank magazine in 2025.*

*In 2025, He participated in several training as follows:*

- *Reimagining Risk–The Intersection of Insurance, Climate Change and Disaster Preparedness, organized by Indonesia Re.*
- *From Risk to Resilience Risk Management as a Driver of Growth in The Insurance Sector, organized by Indonesia Re.*
- *Indonesia Rendezvous Indonesia Rendezvous–Empowering Trust Connecting the World of Insurance and Reinsurance, organized by AAUI.*
- *Protecting The Professionals Understanding The Importance of Professional Indemnity Insurance, organized by Indonesia Re.*

*He does not hold any shares in the company and has an affiliate relationship with both the Shareholders and the Board of Directors.*



**Pristiwanto Bani, S.Si., M.M., AAIK., AAK., AMRP., CRGP., CRMP., AAIJ., AIIS.**

Direktur

Warga Negara Indonesia, lahir di Marihat Baris, 3 Februari 1970. Beliau memperoleh gelar Sarjana Matematika/Statistik dari Universitas Sumatera Utara, Medan pada tahun 1994, dan menyelesaikan pendidikan Strata Dua dalam bidang Manajemen Keuangan dan Perbankan di Universitas Indonesia pada tahun 2002. Mulai berkarir di Perseroan sejak tahun 1996 dengan jabatan terakhir sebagai Direktur Muda Tehnik.

Beliau diangkat kembali menjadi Direktur Teknik berdasarkan Akta No. 02 tanggal 10 Juli 2023, yang dibuat dihadapan Dr. Agung Iriantoro, S.H., M.H., Notaris di Jakarta.

Beliau memiliki sertifikasi antara lain : Ahli Asuransi Indonesia Kerugian (AAIK) dari Asosiasi Ahli Manajemen Asuransi Indonesia (AAMAI), Ahli Asuransi Kesehatan dari PAMJAKI, Ajun Ahli Asuransi Jiwa dari AAMAI, Ajun Ahli Asuransi Syariah dari AAIS, Manajemen Risiko dari CRMP LSPMR & BNSP, serta beberapa sertifikasi profesional lainnya.

Pada tahun 2025 Beliau mengikuti beberapa seminar antara lain:

- *Live Webinar GIRMA : Manajemen Risiko sebagai Integrator Implementasi POJK 12/2024, diselenggarakan oleh GIRMA dan LSPMR.*
- *Sebagai Tutor dalam Tutorial Ajun AAMAI–Prinsip & Pengelolaan Risiko Asuransi (101) PT Asuransi Sahabat Artha Proteksi, diselenggarakan oleh LPMA–STMA Trisakti.*
- *Sebagai Tutor dalam Tutorial–Indonesian Certified Engineering Underwriter (ICEU) AAMAI PT BRI asuransi Indonesia, diselenggarakan oleh LPMA–STMA Trisakti.*
- *International Conference 2025–Empowering Downstream Growth in Financial Section “Advancing the Insurance Industry Through Strategic Collaboration”, diselenggarakan oleh Indonesia Re.*
- *Master class program series XXIII–“Life Cycle Assessment (LCA) and Carbon Reduction Strategy”, diselenggarakan oleh LSPMR–BNSP.*
- *Indonesia Rendezvous–Empowering Trust Connecting the World of Insurance and Reinsurance, yang diselenggarakan oleh AAUI.*
- *iLearn Conference–Reinforcing Insurance Governance through Data Management and PDP Alignment, Indonesia Re.*

Beliau tidak memiliki saham Perseroan dan tidak mempunyai hubungan afiliasi dengan Pemegang Saham, Komisaris, dan Direksi Perseroan.

**Pristiwanto Bani, S.Si., M.M., AAIK., AAK., AMRP., CRGP., CRMP., AAIJ., AIIS.**

Director

Indonesian citizen, born in Marihat Baris, February 3, 1970. He obtained a Bachelor in Mathematics/Statistics degree from the University of North Sumatera, Medan in 1994, and Master degree in Financial and Banking Management at the University of Indonesia in 2002. He began his career in the company in 1996 with last position as Associate Technical Director.

He reappointed as the Technical Director of the company based on Deed No. 02 dated July 10, 2023, by Agung Iriantoro, S.H., M.H., Notary in Jakarta.

He holds some professional certifications such as : AAIK from AAMAI, AAK from PAMJAKI, AAIJ from AAMAI, AIIS from AAIS, Risk Management from CRMP LSPMR & BNSP, and several other professional certifications.

In 2025, He participated in several training as follows:

- *IRMA Live Webinar: Risk Management as an Integrator of POJK 12/2024 Implementation, organized by GIRMA and LSPMR.*
- *As a Tutor in the AAMAI Adjunct Tutorial–Principles and Management of Insurance Risks (101) PT Asuransi Sahabat Artha Proteksi, organized by LPMA–STMA Trisakti.*
- *As a Tutor in the Tutorial–Indonesian Certified Engineering Underwriter (ICEU) AAMAI PT BRI Asuransi Indonesia, organized by LPMA–STMA Trisakti.*
- *International Conference 2025–Empowering Downstream Growth in Financial Section “Advancing the Insurance Industry Through Strategic Collaboration”, organized by Indonesia Re.*
- *Master class program series XXIII–“Life Cycle Assessment (LCA) and Carbon Reduction Strategy”, organized by LSPMR–BNSP.*
- *Indonesia Rendezvous–Empowering Trust Connecting the World of Insurance and Reinsurance”, organized AAUI.*
- *iLearn Conference–Reinforcing Insurance Governance through Data Management and PDP Alignment, Indonesia Re.*

He does not hold any shares in the company and has no affiliate relationship with the Shareholders, Commissioners, or Board of Directors of the company.

**Y. Parlindungan M, S.E., M.SE., QCRO.**

**Direktur**

Warga Negara Indonesia, lahir di Cepu, 1 Maret 1978. Beliau memperoleh gelar Sarjana Ekonomi Akuntansi dari Universitas Atmajaya, Yogyakarta pada tahun 2000, dan menyelesaikan pendidikan Strata Dua bidang Ilmu Ekonomi di Universitas Indonesia pada tahun 2006. Mulai berkarir di Perseroan sejak tahun 2001 dengan jabatan terakhir sebagai Kepala Divisi Keuangan.

Beliau diangkat menjadi Direktur Keuangan berdasarkan Akta No. 02 tanggal 10 Juli 2023, yang dibuat dihadapan Dr. Agung Iriantoro, S.H., M.H., Notaris di Jakarta.

Beliau memiliki sertifikasi Manajemen Risiko dengan kualifikasi Pimpinan Manajemen Risiko Berkualitas (QCRO), yang dikeluarkan oleh BNSP.

Pada tahun 2025 Beliau mengikuti beberapa seminar antara lain:

- Analisa Laporan Keuangan Perseroan Asuransi Berbasis PSAK 74 dan Dampaknya bagi Perkembangan Industri Asuransi, diselenggarakan oleh PT Widhya Dharma Artha.
- Peluang dan Tantangan Aset Digital di Indonesia, diselenggarakan oleh OJK Institute.
- Pembicara “Manfaat dan Tantangan Penempatan Efek Bersifat Ekuitas Perseroan Tercatat Pada Papan Pemantauan Khusus”, diselenggarakan oleh Himpunan Konsultan Hukum Pasar Modal.
- *Remaining Risk The Intersection of Insurance, Climate Change and Disaster Preparedness*, diselenggarakan oleh Indonesia Re.
- *How Insurance and Smart Investing Drive Growth Beyond a Recession*, diselenggarakan oleh Indonesia Re.

Beliau tidak memiliki saham Perseroan dan tidak mempunyai hubungan afiliasi dengan Pemegang Saham, Komisaris, dan Direksi Perseroan.

**Y. Parlindungan M, S.E., M.SE., QCRO.**

**Director**

*Indonesian citizen, born in Cepu, March 1, 1978. He obtained his Bachelor in Accounting degree from Atmajaya University, Yogyakarta in 2000, and completed his Master of Economics degree at the University of Indonesia in 2006. He started his career in the company since 2001 with his last position as Head of Finance Division.*

*He appointed as the Financial Director of the company based on Deed No. 02 dated July 10, 2023, by Agung Iriantoro, S.H., M.H., Notary in Jakarta.*

*He holds a certification of Risk Management with a qualification for Qualified Chief Risk Officer (QCRO), issued by BNSP.*

*In 2025, He participated in several training as follows:*

- *Analysis of Insurance Company Financial Reports Based on PSAK 74 and its Impact on the Development of the Insurance Industry, organized by PT Widhya Dharma Artha.*
- *Opportunities and Challenges of Digital Assets in Indonesia, organized by the OJK Institute.*
- *Speaker "Benefits and Challenges of Placing Equity Securities of Listed Companies on a Special Monitoring Board", organized by the Association of Capital Market Legal Consultants.*
- *Remaining Risk The Intersection of Insurance, Climate Change and Disaster Preparedness, organized by Indonesia Re.*
- *How Insurance and Smart Investing Drive Growth Beyond a Recession, organized by Indonesia Re.*

*He does not hold any shares in the company and has no affiliate relationship with the Shareholders, Commissioners, or Board of Directors of the company.*



**A.M. Andi Primadi, S.E. AMRP.**

Direktur

Warga Negara Indonesia, lahir di Jakarta, 5 September 1969. Beliau memperoleh gelar Sarjana Ekonomi dari Universitas Kertanegara Jakarta pada tahun 2003. Mengawali karir di Perseroan pada tahun 1995 dengan jabatan terakhir Kepala Divisi Pemasaran Kendaraan Bermotor.

Diangkat kembali menjadi Direktur Kepatuhan berdasarkan berdasarkan Akta No. 02 tanggal 10 Juli 2023, yang dibuat dihadapan Dr. Agung Irianto, S.H., M.H., Notaris di Jakarta Beliau pernah menjabat sebagai Direktur Umum–SDM pada tahun 2013–2018.

Beliau memiliki sertifikasi Manajemen Risiko Perseroan Perasuransian dengan kualifikasi Penerapan Analisis Risiko Perseroan Perasuransian Yang Sangat Kompleks Untuk Peningkatan Kinerja Perseroan (Utama), yang dikeluarkan oleh BNSP.

Pada tahun 2025 Beliau mengikuti beberapa seminar antara lain:

- *Implementasi Kebijakan dan Praktek Underwriting Perseroan, yang diselenggarakan oleh AAMAI.*
- *Insurance Industry Dialogue–Enhancing The Resilience of Insurance Industry: Synergizing Capital Management and GRC, yang diselenggarakan oleh Indonesia Re.*
- *The Fraud Fighters The Role of AI In Revolutionizing The Future of Claims, yang diselenggarakan oleh Indonesia Re.*
- *Protecting The Professionals Understanding The Importance of Professional Indemnity Insurance, yang diselenggarakan oleh Indonesia Re.*
- *Reimagining Risk–The Intersection of Insurance, Climate Change and Disaster Preparedness, yang diselenggarakan oleh Indonesia Re.*

Beliau tidak memiliki saham Perseroan dan memiliki hubungan afiliasi dengan Pemegang Saham dan Komisaris Perseroan.

**A.M. Andi Primadi, S.E. AMRP.**

Director

*Indonesia citizen, born in Jakarta, September 5, 1969. He earned a bachelor degree in Economics from University of Kertanegara Jakarta in 2003. He began his career in the company since 1995 with his last position as Head of Vehicle Marketing Division.*

*He reappointed as the Compliance Director of the company based on Deed No. 02 dated July 10, 2023, by Agung Irianto, S.H., M.H., Notary in Jakarta. Previously, He previously General and Human Resources Director from 2013–2018.*

*He holds a certification of Risk Management of an Insurance Company with a qualification for the Application of Highly Complex Risk Analysis of Insurance Companies for the Improvement of the Company’s Performance, issued by BNSP.*

*In 2025, He participated in several training as follows:*

- *Implementation of Company Underwriting Policies and Practices, organized by AAMAI.*
- *Insurance Industry Dialogue–Enhancing The Resilience of Insurance Industry: Synergizing Capital Management and GRC organized by Indonesia Re.*
- *The Fraud Fighters The Role of AI In Revolutionizing The Future of Claims, organized by Indonesia Re.*
- *Protecting The Professionals Understanding The Importance of Professional Indemnity Insurance, organized by Indonesia Re.*
- *Reimagining Risk–The Intersection of Insurance, Climate Change and Disaster Preparedness, organized by Indonesia Re.*

*He does not hold any shares in the company and has an affiliate relationship with both the Shareholders and the Board of Commissioners.*

# SUMBER DAYA MANUSIA

## Human Resources Development

---

### Pengembangan Sumber Daya Manusia

Sumber Daya Manusia (SDM) merupakan faktor kunci keberhasilan Perseroan. Terlebih Perseroan yang bergerak di sektor jasa dengan bisnis utama mengelola risiko.

Program pengembangan SDM yang dilakukan pada tahun 2025 antara lain sebagai berikut:

1. Melaksanakan pengembangan SDM berdasarkan kompetensi dengan mendesain adanya jabatan fungsional, diluar jabatan struktural yang ada.
2. Mengembangkan sistem penghargaan yang memadai berdasarkan kinerja dan kompetensi yang sifat utamanya kompetitif secara internal, menarik secara eksternal, dan terjangkau bagi Perseroan.
3. Melakukan sinkronisasi antara pengembangan organisasi dan perkembangan bisnis Perseroan.
4. Melakukan revitalisasi setiap unit organisasi dengan menyempurnakan deskripsi posisi maupun pekerjaan, untuk dapat mengetahui kualitas SDM.
5. Mengikutsertakan karyawan yang potensial dalam program pelatihan/workshop/seminar pada bidang antara lain : manajemen asuransi kerugian, manajemen pemasaran, akuntansi, keuangan, perpajakan, sumber daya manusia, manajemen risiko, aktuaria, dan lainnya yang relevan dengan usaha pokok Perseroan.

Setiap tahun Perseroan mengalokasikan biaya pendidikan dan pelatihan untuk meningkatkan kompetensi karyawan dalam bidang tugasnya minimal sebesar 3,5% dari biaya pegawai.

Jumlah karyawan Perseroan pada tahun 2025 adalah 1.125 orang termasuk tenaga ahli dalam bidang tugasnya yaitu:

- Ahli Asuransi Indonesia–Kerugian (AAIK)
- Ahli Asuransi Kesehatan (AAK)
- Ahli Asuransi Syariah (FIIS)
- Ahli Manajemen Risiko Perseroan (AMRP/CRMP/QCRO)
- Penasehat Medis (Dokter)
- Ajun Ahli Asuransi Syariah (AIIS)
- Ajun Ahli Asuransi Indonesia–Kerugian (AAAIK)

### Human Resources Development

*Human Resources (HR) is the main factors in a company's success, especially for those engaged in the service sector with primary business is managing risk.*

*Human Resources (HR) development program in 2025 are as follows:*

1. *Implementing HR development based on competency by designing functional position, in addition to the existing structural positions.*
2. *Developing an adequate reward system based on performance and competence, which is internally competitive, externally attractive and affordable for the company.*
3. *Synchronizing organizational development with the company's business development.*
4. *Revitalize each organizational unit by refining position and job descriptions to assess the quality of human resources.*
5. *Involving potential employees in training/workshops/seminars in areas such as insurance management, marketing management, accounting, finance, taxation, human resources, risk management, actuarial science, and others relevant to the company's core business.*

*Every year, the company allocates budget for education and training expenses to improve employee competencies in their respective duties at least 3.5% of the personnel costs.*

*The number of company employees in 2025 is 1,125 people, including experts in their respective fields, namely:*

- *Indonesian General Insurance Expert (AAIK)*
- *Indonesian Health Insurance Expert (AAK)*
- *Fellow of Islamic Insurance Society (FIIS)*
- *Certified Risk Management Professional (AMRP/CRMP/QCRO)*
- *Medical Advisor (Doctor)*
- *Associate of Islamic Society (AIIS)*
- *Associate of Indonesian General Insurance (AAAIK)*



- Ajun Ahli Asuransi Kesehatan (AAAK)
- Akuntan
- Internal Auditor
- Aktuaris
- Associate of Indonesian Health Insurance (AAAK)
- Accountant
- Qualified Internal Auditor
- Actuary

**Komposisi Karyawan Berdasarkan Tingkat Pendidikan**  
Employee Composition Based On Education Attainment

Tingkat Pendidikan   <i>Education Level</i>	Jumlah   <i>Person</i>	Persentase   <i>Percentage (%)</i>
SMU/D1/D2   <i>Senior High School/Diploma 1/Diploma 2</i>	301	26,76
Diploma 3   <i>Diploma 3</i>	119	10,58
Strata 1   <i>Bachelor Degree</i>	699	62,13
Strata 2   <i>Master Degree</i>	6	0,53
<b>Total   <i>Total</i></b>	<b>1.125</b>	<b>100,00</b>

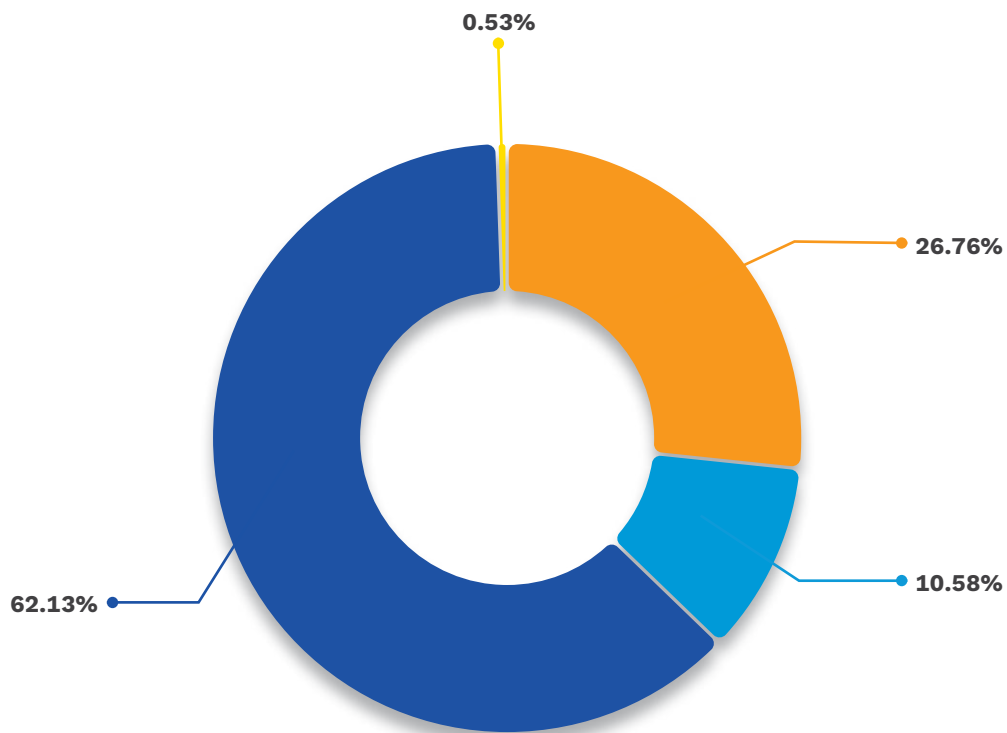

**Komposisi Karyawan Berdasarkan Usia**  
*Employee Composition Based on Age Group*

Kelompok Usia   Age Group	Jumlah   Person	Persentase   Percentage (%)
<30 tahun   <30 years	409	36,36
31—40 tahun   31—40 years	451	40,09
41—50 tahun   41—50 years	213	18,93
>50 tahun   >50 years	52	4,62
<b>Total   Total</b>	<b>1.125</b>	<b>100,00</b>

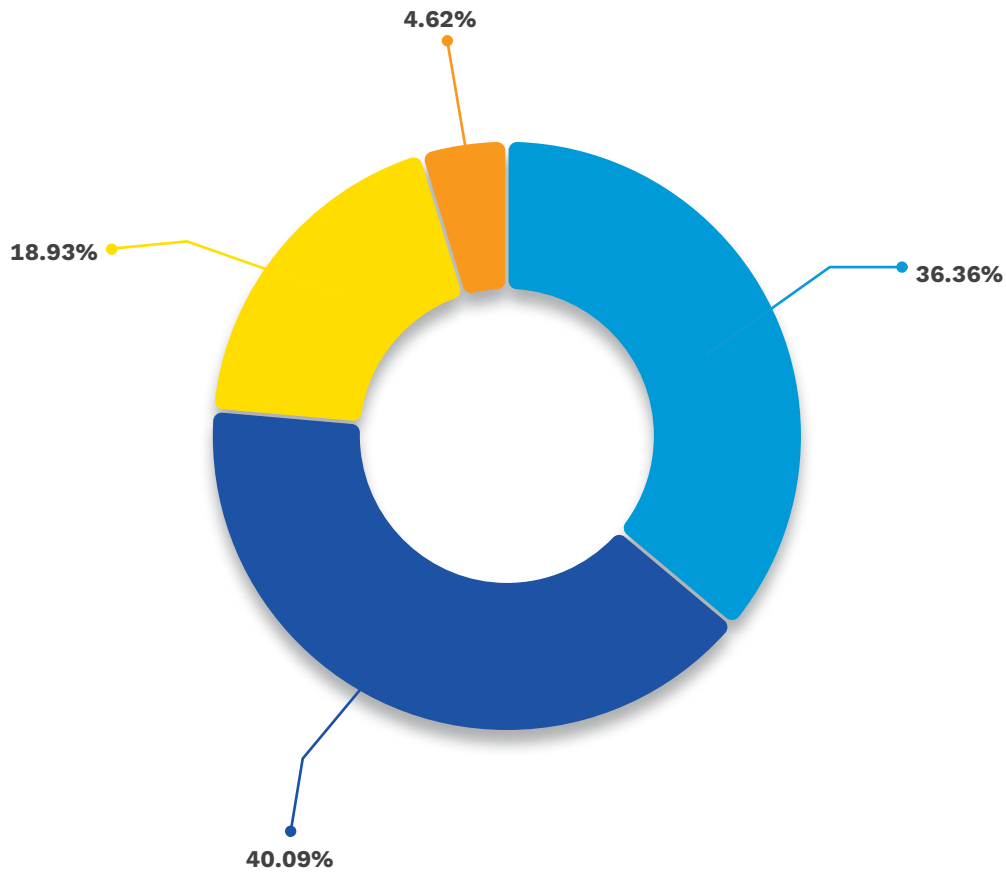



**Komposisi Karyawan Berdasarkan Jenis Kelamin**  
*Employee Composition Based on Gender*

Keterangan   Description	Pria   Men	Persentase   Percentage (%)	Wanita   Women	Persentase   Percentage (%)	Jumlah   Total
Karyawan Tetap   Permanent Employees	731	64,98	228	20,27	959
Karyawan PKWT   Fixed-term Employees	125	11,11	41	3,64	166
<b>Total   Total</b>	<b>856</b>	<b>76,09</b>	<b>269</b>	<b>23,91</b>	<b>1.125</b>

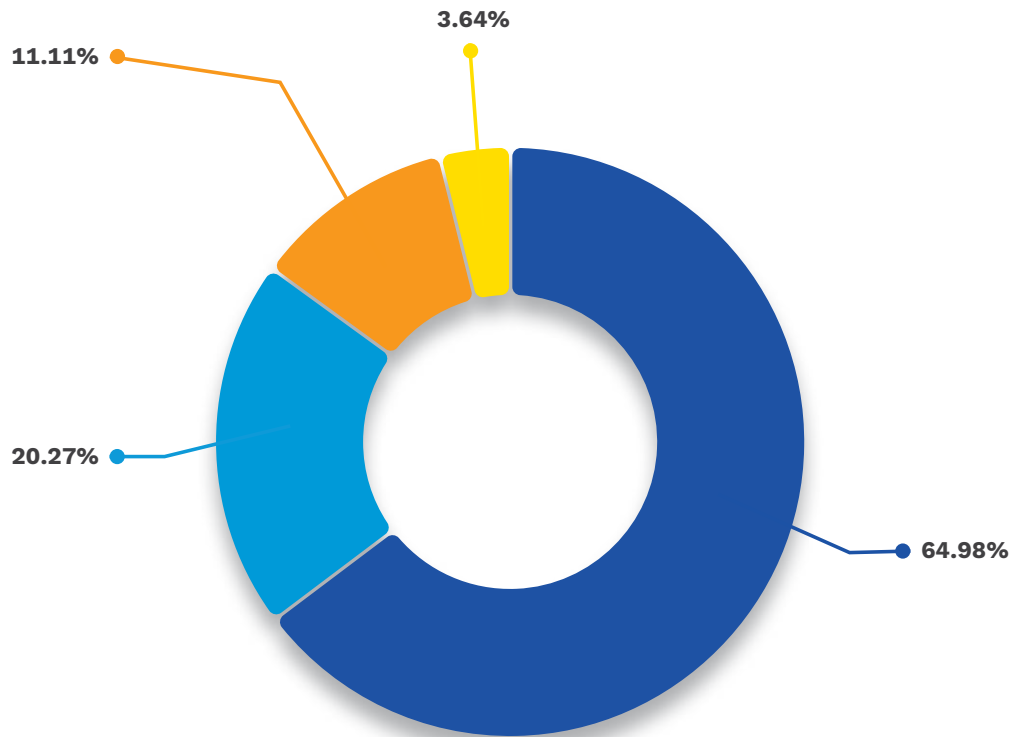

**Komposisi Penyebaran Karyawan**  
*Composition of Employee Distribution*

Lokasi   Location	Karyawan Tetap   Permanent Employees			Karyawan PKWT   Fixed-term Employees			Jumlah   Total
	Pria   Men	Wanita   Women	Total	Pria   Men	Wanita   Women	Total	
Pusat   Head Office	220	81	301	30	8	38	339
Cabang/Unit   Branches/Unit	449	138	578	76	25	101	688
Perwakilan   Representative	62	9	71	19	8	27	98
<b>Total   Total</b>	<b>731</b>	<b>228</b>	<b>959</b>	<b>125</b>	<b>41</b>	<b>166</b>	<b>1.125</b>

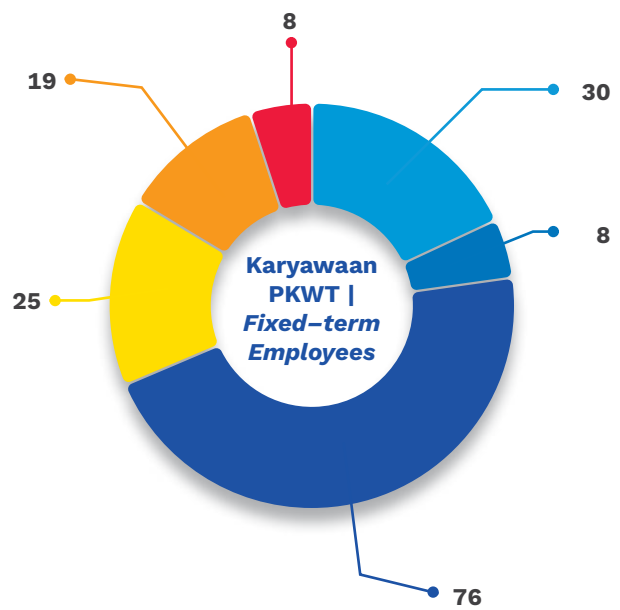
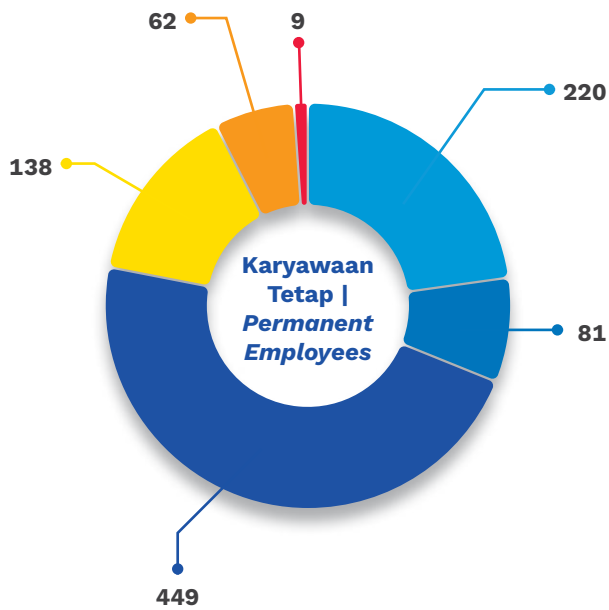



# PEMEGANG SAHAM Perseroan

Company's Shareholders

Nama Pemegang Saham   Shareholders	Jumlah Saham   Number of Share	Pesentase Kepemilikan   Percentage %	Keterangan   Description
Syahril, S.E.	402.728.008	31,51	Direktur Utama dan Pengendali Perseroan yang merupakan pemilik benefit terakhir. <i>President Director and Controlling of the company, who is the ultimate beneficial owner.</i>
A. Winoto Doeriat	244.952.854	19,17	Komisaris Utama   <i>Chairman</i>
Wirastuti Puntaraksma, S.H.	148.872.797	11,65	Terafiliasi dengan Komisaris   <i>Affiliated with Commissioner</i>
Ragam Venturindo	135.030.147	10,57	—
Korean Reinsurance Company	127.799.734	10,00	—
Masyarakat lainnya (Public)	218.608.496	17,11	<i>Kepemilikan di bawah 5% Each below 5% ownership</i>
<b>Total</b>	<b>1.277.992.036</b>	<b>100,00</b>	—

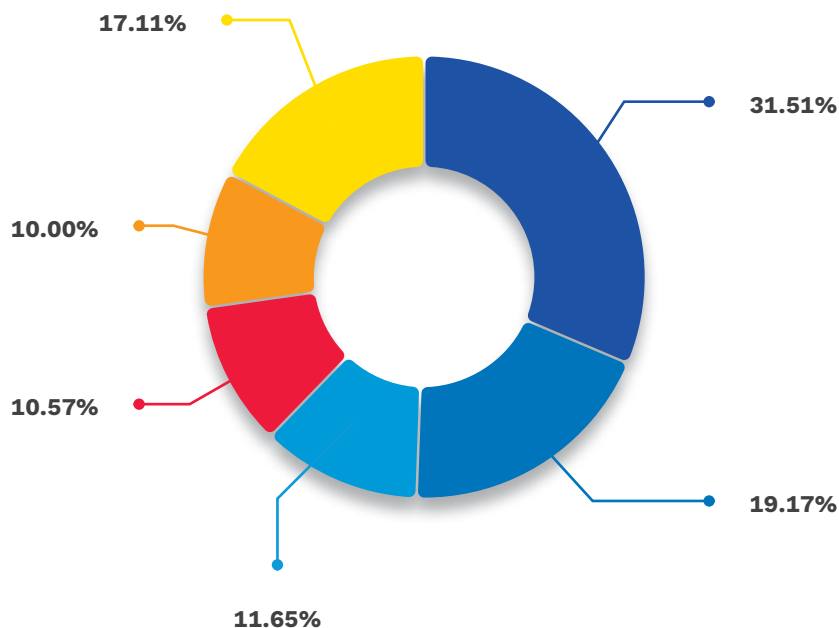

# DAFTAR PEMEGANG SAHAM BERDASARKAN KLASIFIKASI

*Classification of Shareholders List*

Keterangan Pemegang Saham Lokal   Local Shareholders Description	Jumlah Investor   Number of Investors	Jumlah Saham   Share Amount	Persentase   Percentage (%)
Institusi   <i>Institution</i>	34	169.035.039	13,23
Individu   <i>Individual</i>	1.062	970.671.070	75,95
<b>Sub Total</b>	<b>1.096</b>	<b>1.139.706.109</b>	<b>89,18</b>
Keterangan Pemegang Saham Asing   Foreign Shareholders Description	Jumlah Investor   Number of Investors	Jumlah Saham   Share Amount	Persentase   Percentage (%)
Institusi   <i>Institution</i>	15	138.235.527	10,82
Individu   <i>Individual</i>	3	50.400	0,00
<b>Sub Total</b>	<b>18</b>	<b>138.285.927</b>	<b>10,82</b>
<b>Total   Total</b>	<b>1.114</b>	<b>1.277.992.036</b>	<b>100,00</b>

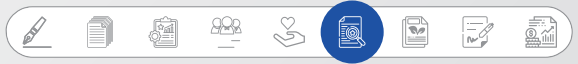

# Perseroan AFILIASI

*Affiliated Companies*

## PT Asuransi Ramayana Tbk

99.96%



### PT Wisma Ramayana

**Alamat :**

Komp. Ruko Royal Palace Blok A 21-22  
Jl. Supomo, Tebet – Jakarta Selatan 12810

# NAMA ENTITAS ANAK, Perseroan ASOSIASI, Perseroan VENTURA BERSAMA DIMANA Perseroan MEMILIKI PENGENDALIAN BERSAMA ENTITAS

*Name of Subsidiaries, Associates, Joint Venture Companies  
Where the Company Has Joint Control of the Entity* \_\_\_\_\_

Perseroan tidak memiliki entitas anak, Perseroan asosiasi, Perseroan ventura bersama dimana Perseroan memiliki pengendalian bersama entitas.

*The Company has no subsidiaries, associated companies, joint venture companies in which the Company has joint control of the entity.*



# SAHAM Perseroan DI BURSA

## Company's Stock in Stock Exchange

Pada tahun 1990, Perseroan memiliki Modal Dasar Rp15.000 juta dengan Modal Ditempatkan dan Disetor sebesar Rp10.000 juta yang terdiri dari 10 juta lembar saham dengan nilai nominal Rp1.000.

*In 1990, the company had an Authorized Capital of Rp15,000 million with Issued and Paid-Up Capital of Rp10,000 million, consisting of 10 million shares with a nominal value of Rp1,000 per share.*

Pada tanggal 30 Januari 1990, Perseroan mendapat izin dari Badan Pengawas Pasar Modal untuk melakukan penawaran umum sejumlah dua juta saham dengan nilai nominal Rp1.000 per saham, pada harga penawaran Rp6.000 per saham.

*On January 30, 1990, the company obtained permission from the Capital Market Supervisory Agency to conduct public offering of two million shares with nominal value of Rp1,000 per share, at an offering price of Rp6,000 per share.*

Pada tanggal 19 September 1990, Perseroan memperoleh izin untuk mencatatkan saham di Bursa Efek Jakarta dan Bursa Efek Surabaya sejumlah satu juta saham dengan nilai nominal Rp1.000 per saham.

*On September 19, 1990, the company obtained permission to list its shares on the Jakarta Stock Exchange and the Surabaya Stock Exchange, for one million shares with a nominal value of Rp1,000 per share.*

Pada tanggal 23 Oktober 1990, Perseroan mencatatkan sahamnya di Bursa Efek Jakarta dan Bursa Efek Surabaya sejumlah 3 (tiga) juta saham.

*On October 23, 1990, the company listed its shares on the Jakarta Stock Exchange and Surabaya Stock Exchange, amounting to 3 (three) million shares.*

Berdasarkan Keputusan Rapat Umum Pemegang Saham Luar Biasa pada tanggal 30 Mei 1996, Modal Dasar Perseroan ditingkatkan menjadi Rp40.000 juta dan Modal Ditempatkan dan Disetor sebesar Rp10.000 juta yang terdiri dari 10 juta lembar saham nominal Rp1.000.

*Based on the decision of the Extraordinary General Meeting of Shareholders dated May 30, 1996, the Authorized Capital of the company was increased to Rp40,000 million, while the Issued and Paid-up Capital to Rp10,000 million, consisting of 10 million shares with a nominal value of Rp1,000.-.*

Pada tanggal 31 Maret 1998, Rapat Umum Pemegang Saham Luar Biasa memutuskan untuk memecah saham dengan mengubah nilai nominal saham dari Rp1.000 per saham menjadi Rp500 per saham dan membagikan saham bonus dengan komposisi pembagian satu lembar saham lama mendapatkan satu lembar saham bonus, sebesar Rp10.000 juta.

*On March 31, 1998, the Extraordinary General Meeting of Shareholders decided to split the shares by amending the nominal value of the shares from Rp1,000 per share to Rp500 per share and distributing bonus with the composition of the distribution of one share of the old shares to get one share of bonus shares, amounting to Rp10,000 million.*

Keputusan tersebut meningkatkan modal yang ditempatkan dan disetor menjadi Rp20.000 juta dan jumlah lembar saham menjadi 40 juta lembar.

*The decision increased the issued and paid-up capital to Rp20,000 million and the number of shares to 40 million shares.*

Pada tanggal 8 Desember 2000, seluruh saham Perseroan telah tercatat di Bursa Efek Jakarta dan Bursa Efek Surabaya.

*On December 8, 2000, all of the company's shares were listed on The Jakarta Stock Exchange and Surabaya Stock Exchange.*

Pada tanggal 3 Mei 2002, Rapat Umum Pemegang Saham Luar Biasa memutuskan untuk meningkatkan Modal Dasar Perseroan dari Rp40 miliar menjadi Rp110 miliar, dan meningkatkan Modal Ditempatkan dan Disetor dengan membagikan dividen saham dari laba ditahan, sebanyak 16.999.982 saham, dengan nilai nominal Rp500 per saham.

*On May 3, 2002, the Extraordinary General Meeting of Shareholders decided to increase the Authorized Capital of the company from Rp40 billion to Rp110 billion, and increase the Issued and Paid-up Capital by distributing stock dividends from retained earnings, amounting to 16,999,982 shares, with a nominal value of Rp500 per share.*

Keputusan tersebut mengubah modal ditempatkan dan disetor menjadi Rp28.499.991.000 dengan jumlah lembar saham menjadi 56.999.982 lembar saham.

Pada tanggal 10 Desember 2001, Perseroan telah melaksanakan konversi saham dari saham warkat menjadi saham tanpa warkat berdasarkan surat perjanjian dengan PT Kustodian Sentral Efek Indonesia yang dinyatakan dalam surat nomor SP-108/PE/KSEI/2001, tanggal 10 Desember 2001, sehingga sejak tanggal 20 Februari 2002, perdagangan saham Perseroan di bursa efek diselesaikan dengan menggunakan C-Best (*The Central and Book Entry Settlement System*).

Pada tanggal 26 Agustus 2008, Rapat Umum Pemegang Saham Luar Biasa sebagaimana dinyatakan dalam Akta Notaris Arry Supratno, S.H. No. 264, memutuskan untuk membagikan saham bonus yang berasal dari agio saham, dengan komposisi pembagian 5 (lima) lembar saham lama memperoleh 2 (dua) lembar saham bonus, sebesar Rp11.399.980.500 atau sejumlah 22.799.961 lembar saham.

Rapat Umum Pemegang Saham Luar Biasa tanggal 4 Agustus 2010, sebagaimana dinyatakan dalam Akta Notaris Arry Supratno, S.H. No. 23, memutuskan untuk membagikan dividen saham yang berasal dari kapitalisasi cadangan, dengan komposisi pembagian 3 (tiga) lembar saham lama memperoleh satu lembar saham bonus, sebesar Rp37.971.575.113 atau 26.599.933 lembar saham.

Rapat Umum Pemegang Saham Luar Biasa pada tanggal 25 Mei 2011 sebagaimana dinyatakan dalam Akta Notaris Arry Supratno, S.H. No. 250, memutuskan:

- membagikan saham bonus yang berasal dari kapitalisasi agio saham sebesar Rp19.599.977.000 atau 39.199.954 lembar saham dengan komposisi pembagian 19 (sembilan belas) saham lama dengan nilai nominal Rp500 memperoleh 7 (tujuh) saham bonus dengan nilai nominal Rp500.
- membagikan dividen saham yang berasal dari kapitalisasi saldo laba sebesar Rp19.455.035.784 atau 21.279.975 lembar saham dengan komposisi 5 (lima) saham lama dengan nilai nominal Rp500 memperoleh satu dividen saham dengan nilai nominal Rp500.

Rapat Umum Pemegang Saham Luar Biasa tanggal 24 Mei 2012 sebagaimana dinyatakan dalam Akta Notaris Arry Supratno, S.H. No. 200 memutuskan:

- membagikan saham bonus yang berasal dari kapitalisasi agio saham sebesar Rp23.839.949.500 atau 47.679.899 lembar saham dengan komposisi pembagian 7 (tujuh) saham lama dengan nilai nominal Rp500 memperoleh 2 (dua) saham bonus dengan nilai nominal Rp500.

*The decision changed the issued and paid-up capital to Rp28,499,991,000 with the number of shares to 56,999,982 shares.*

*On December 10, 2001, the company has carried out the conversion of shares from script share to script less share based on a letter of agreement with PT Kustodian Sentral Efek stated in letter number SP-108/PE/KSEI/2001, dated December 10, 2001, so that since February 20, 2002, the company's share trading on the stock exchange is completed using C-Best (*The Central and Book Entry Settlement System*).*

*On August 26, 2008, The Extraordinary General Meeting of shareholders as stated in the notarial deed of Arry Supratno, S.H. No. 264, decided to distribute bonus shares derived from agio shares, with the composition of distribution of 5 (Five) Shares of old shares to obtain 2 (two) bonus shares, amounting to Rp11,399,980,500 or a total of 22,799,961 shares.*

*Extraordinary General Meeting of Shareholders dated August 4, 2010, as stated in the notarial deed of Arry Supratno, S.H. No. 23, decided to distribute stock dividends from the capitalization of reserves, with the composition of the distribution of 3 (three) old shares to obtain one bonus share, amounting to Rp37,971,575,113 or 26,599,933 shares.*

*Extraordinary General Meeting of shareholders on May 25, 2011, as stated in the notarial deed of Arry Supratno, S.H. No. 250, decided to:*

- *distributing bonus shares derived from the capitalization of agio of Rp19,599,977,000 or 39,199,954 shares with the composition of the distribution of 19 (nineteen) old shares with a nominal value of Rp500 obtaining 7 (seven) bonus shares with a nominal value of Rp500.*
- *distributing stock dividends derived from the capitalization of retained earnings amounting to Rp19,455,035,784 or 21,279,975 shares with a composition of 5 (five) old shares with a nominal value Rp500 obtaining one stock dividend with a nominal value of Rp500.*

*Extraordinary General Meeting of shareholders on May 24, 2012, as stated in the notarial deed of Arry Supratno, S.H. No. 200, decided to:*

- *distributing bonus shares derived from the capitalization of agio of Rp23,839,949,500 or 47,679,899 shares with the composition of the distribution of 7 (seven) old shares with a nominal value of Rp500 obtaining 2 (two) bonus shares with a nominal value of Rp500.*



Rapat Umum Pemegang Saham Luar Biasa Pada tanggal 30 Agustus 2019 sebagaimana dinyatakan dalam Akta Notaris Arry Supratno, S.H. No. 89, memutuskan untuk:

- membagikan dividen saham yang berasal dari kapitalisasi saldo laba sebesar Rp9.752.606.000 atau 19.505.212 lembar saham dengan komposisi 11 (sebelas) saham lama dengan nilai nominal Rp500 memperoleh 1 (satu) dividen saham dengan nilai nominal Rp500.
- Membagikan saham bonus yang berasal dari kapitalisasi agio saham sebesar Rp35.109.723.500 atau 70.219.447 lembar saham dengan komposisi pembagian 10 (sepuluh) saham lama dengan nilai nominal Rp500 memperoleh 3 (tiga) saham bonus dengan nilai nominal Rp500.

Pelaksanaan pembagian saham bonus akan dilakukan setelah tahun buku 2019 berakhir.

Rapat Umum Pemegang Saham Luar Biasa tanggal 30 Juli 2020 sebagaimana dinyatakan dalam Akta Notaris Arry Supratno, S.H. No. 52 memutuskan untuk:

- membagikan saham bonus yang berasal dari kapitalisasi agio saham sebesar Rp35.109.723.500 atau 70.219.447 lembar saham dengan komposisi pembagian 10 (sepuluh) saham lama dengan nilai nominal Rp500 memperoleh 3 (tiga) saham bonus dengan nilai nominal Rp500.

Pada tanggal 23 April 2024, Rapat Umum Pemegang Saham Luar Biasa memutuskan untuk memecah saham dengan rasio 1 : 4 sehingga nilai nominal saham dari Rp500 per saham menjadi Rp125 per saham.

Rapat Umum Pemegang Saham Luar Biasa Pada tanggal 4 November 2025 sebagaimana dinyatakan dalam Akta Notaris Dr. Agung Iriantoro, S.H., M.H. No. 03, memutuskan:

- membagikan dividen saham yang berasal dari kapitalisasi saldo laba sebesar Rp7.607.096.000 atau 60.856.768 lembar saham dengan komposisi 20 (dua puluh) saham lama dengan nilai nominal Rp125 memperoleh 1 (satu) dividen saham dengan nilai nominal Rp125.

Pada tanggal 31 Desember 2025, modal yang ditempatkan dan disetor Perseroan adalah Rp159.749.004.500 terdiri dari 1.277.992.036 jumlah lembar saham.

*Extraordinary General Meeting of shareholders on August 30, 2019, as stated in the notarial deed of Arry Supratno, S.H. No. 89, decided to:*

- *distributing stock dividend derived from capitalization of retained earnings of Rp9,752,606,000 or 19,505,212 shares with the composition of 11 (eleven) old shares with a nominal value of Rp500 obtaining one stock dividend with a nominal value of Rp500.*
- *distributing bonus share derived from the capitalization of agio of Rp35,109,723,500 or 70,219,447 shares with the composition of distribution of 10 (ten) old shares with a nominal value of Rp500 obtain 3 (three) bonus shares with a nominal value of Rp500.*

*The distribution of bonus shares will be carried out after the end of financial year 2019.*

*Extraordinary General Meeting of shareholders on July 30, 2020, as stated in the notarial deed of Arry Supratno, S.H. No. 52, decided to:*

- *distributing bonus share derived from the capitalization of agio of Rp35,109,723,500 or 70,219,447 shares with the composition of distribution of 10 (ten) old shares with a nominal value of Rp500 obtain 3 (three) bonus shares with a nominal value of Rp500.*

*On April 23, 2024, the Extraordinary General Meeting of Shareholders decided to split the shares at a ratio of 1 : 4, so that the nominal value of shares from Rp500 per share to Rp125 per share.*

*Extraordinary General Meeting of Shareholders On November 4, 2025, as stated in Notarial Deed No. 03 by Dr. Agung Iriantoro, S.H., M.H., decided to:*

- *distributing stock dividends derived from the capitalization of retained earnings amounting to Rp7,607,096,000 or 60,856,768 shares with a composition of 20 (twenty) old shares with a nominal value of Rp125 receiving one stock dividend with a nominal value of Rp125.*

*As of December 31, 2025, the company's issued and paid-up capital was Rp159,749,004,500, consisting of 1,277,992,036 shares.*

# LEMBAGA PENUNJANG PASAR MODAL

## Supporting Institution

### AKUNTAN PUBLIK | REGISTERED PUBLIC ACCOUNTANT

MIRAWATI SENSI IDRIS (An independent member of Moore Global Network Limited)  
Intiland Tower, 8<sup>th</sup> Floor, Jalan Jendral Sudirman, Kav. 32, Jakarta 10220

Pada tahun buku 2025, Perseroan menunjuk Kantor Akuntan Publik Mirawati Sensi Idris (An independent member of Moore Global Network Limited) sebagai auditor eksternal dengan jasa audit sebesar Rp1.215.500.000.

*In 2025, the company appointed Public Accountant Mirawati Sensi Idris (An independent member of Moore Global Network Limited) as external audit with a fee amounting to Rp1,215,500,000.*

### AKTUARIS | ACTUARY

KKA STEVEN & MOURITS  
Jalan Pakubuwono VI No. 61, Jakarta 12120

Perseroan menunjuk KKA Steven & Mourits sebagai Aktuaris pada tahun buku 2025 dengan jasa sebesar Rp36.630.000.

*The company appointed KKA Steven & Mourits as Actuary with a fee amounting to Rp36,630,000.*

### JASA PENILAI | APPRAISAL

KJPP ROMULO, CHARLIE dan REKAN  
Jalan Cikini Raya No. 91F, Jakarta 10330

Perseroan menunjuk KJPP Romulo, Charlie dan Rekan sebagai Jasa Penilai pada tahun buku 2025 dengan jasa sebesar Rp38.850.000.

*The company appointed KJPP Romulo, Charlie dan Rekan as Appraisal with a fee amounting to Rp38,850,000.*

### BIRO ADMINISTRASI EFEK | SHARE ADMINISTRATION BUREAU

PT BSR INDONESIA  
Gedung High End 3<sup>rd</sup> Floor, Jalan Kebon Sirih No. 17-19 Jakarta 10340

PT BSR Indonesia bertanggung jawab untuk melakukan pemeliharaan daftar pemegang saham, membantu persiapan RUPS, serta administrasi terkait pemegang saham Perseroan dengan jasa sebesar Rp34.965.000.

*PT BSR Indonesia is responsible to maintain the shareholders register, assisting in preparation of the GMS, as well as the administrator of the company shareholders account with fee amounting to Rp34,965,000.*

### NOTARIS | NOTARY

KANTOR NOTARIS Dr. AGUNG IRIANTORO, S.H., M.H.  
Jalan Jatipadang Raya No. 13 A, Pasar Minggu – Jakarta Selatan

Perseroan menunjuk Dr. Agung Iriantoro, S.H., M.H. sebagai notaris yang mendukung pembuatan akta terkait RUPS. Selama tahun 2025, jasa yang dikeluarkan terkait hal tersebut adalah Rp40.000.000.

*The Company appointed Arry Supratno, S.H. as the notary who assist the issuance of deeds related to the GMS, during 2025 the fee for this purpose was Rp 40,000,000.*

### KONSULTAN HUKUM | LAW CONSULTANT

LUBIS SANTOSA MARAMIS  
Equity Tower, 12<sup>th</sup> Floor Sudirman Central Business District, Jalan Jendral sudirman Kav. 52 – 53, Jakarta 12190

Perseroan menunjuk Lubis Santosa Maramis sebagai konsultan hukum dengan jasa sebesar Rp39.960.000.

*The Company appointed Lubis Santosa Maramis Law Office as law consultant with fee amounting Rp39,960,000.*



# ALAMAT KANTOR PUSAT DAN KANTOR CABANG

Address of The Head Office and Branches

## Kantor Pusat/Head Office

Jl. Kebon Sirih No. 49, Jakarta 10340  
Telp. : (021) 31937148 (Hunting)  
Fax. : (021) 31934825  
Website: [www.asuransiramayana.co.id](http://www.asuransiramayana.co.id)

## Claim Center

Komp. Harmoni Plaza Blok A / 11,  
Jl. Suryopranoto No. 2 – 4, Jakarta 10130

Telp. : (021) 31905544, 3913864 (Hunting)  
Fax. : (021) 3921045, 3911790  
Call Center 24 Hours : (021) 15000 49  
Website: [www.asuransiramayana.co.id](http://www.asuransiramayana.co.id)

## Kantor Cabang/Branches



### JAKARTA – KEBON JERUK

Grand Puri Niaga, Jl. Puri Kencana Blok K6  
No. 1 I–J, Jakarta 11610  
Telp. : (021) 58351515 (Hunting)  
Fax. : (021) 58351514



### JAKARTA – PONDOK INDAH

Komp. Pondok Indah Plaza I, Blok UA No. 2–3,  
Jl. Metro Pondok Indah, Jakarta 12310  
Telp. : (021) 7658355 – 57, 75913009  
Fax. : (021) 7694725



### JAKARTA – TENDEAN

Jl. Wolter Monginsidi No. 122–124,  
Kebayoran Baru, Jakarta 12170  
Telp. : (021) 7225996, 7225997, 7225998  
Fax. : (021) 7227404



### JAKARTA – KELAPA GADING

Kirana Boutique Office Blok A2 No.3,  
Jl. Boulevard Raya Kelapa Gading, Jakarta 14240  
Telp. : (021) 29375501, 29375502  
Fax. : (021) 29375499



### JAKARTA – TEBET

Komp. Royal Palace, Blok A No. 21–22,  
Jl. Prof. Dr. Soepomo No.178 A, Jakarta 12870  
Telp. : (021) 83708447, 83708700, 83706674  
Fax. : (021) 83703914



### TANGERANG

Jl. Raya Serpong, Ruko Sutera Niaga II No. 20,  
Alam Sutera Serpong, Tangerang 15322  
Telp. : (021) 53122299, 53121806  
Fax. : (021) 53124048



### BEKASI

Ruko Sun City Square, Blok A No. 10,  
Jl. Raya Mayor Hasibuan, Bekasi 17141  
Telp. : (021) 88960210, 88863637, 88863668  
Fax. : (021) 88863675



### BOGOR

Jl. Raya Padjajaran No. 59 E, Baranangsiang,  
Bogor 16143  
Telp. : (0251) 8313969, 8315606  
Fax. : (0251) 8351147



### BANDUNG

Jl. Karapitan No. 119, Bandung 40262  
Telp. : (022) 7304010, 7304440, 7315743,  
7305493  
Fax. : (022) 7312801



### CIREBON

Jl. Dr. Sudarsono No. 276,  
Cirebon 45134  
Telp. : (0231) 203675, 206784, 3380444  
Fax. : (0231) 203675



### SEMARANG

Jl. Pandanaran 2–6 B II No. 3–4,  
Semarang 50158  
Telp. : (024) 8416727–28, 8416611  
Fax. : (024) 8416726



### SOLO

Jl. Veteran No. 230 C,  
Solo 57154  
Telp. : (0271) 713382, 715999  
Fax. : (0271) 715188



### SURABAYA

Jl. Raya Darmo No. 88,  
Surabaya 60264  
Telp. : (031) 99002600 (Hunting)  
Fax. : (031) 99002694, 99002695



### MALANG

Jl. Ade Irma Suryani No. 19 A,  
Malang 65119  
Telp. : (0341) 320228, 7076969  
Fax. : (0341) 350038



### JEMBER

Jl. Letjen. DI Panjaitan No. 162,  
Jember 68133  
Telp. : (0331) 331367, 322501, 7706999  
Fax. : (0331) 334932



### DENPASAR

Komp. Duta Permai I/J,  
Jl. Dewi Sartika, Denpasar 80114  
Telp. : (0361) 234866, 7443535, 8424005  
Fax. : (0361) 233712



### MEDAN

Jl. Bukit Barisan No. 3 E–F,  
Medan 20111  
Telp. : (061) 4151644, 4154567  
Fax. : (061) 4510507



### BATAM

Komp. Mahkota Raya Blok D No. 01,  
Jl. Engku Putri, Batam Center, Batam 29411  
Telp. : (0778) 7483375 ( Hunting )  
Fax. : (0778) 7483376



### PADANG

Jl. Pemuda No. 51 C,  
Padang 25117  
Telp. : (0751) 21497, 890503  
Fax. : (0751) 32596



### PEKANBARU

Jl. Jenderal Sudirman No. 498 G,  
Pekanbaru 28282  
Telp. : (0761) 855210, 854075, 856672,  
7077999  
Fax. : (0761) 854076



### PALEMBANG

Jl. Kapten A. Rivai No. 106,  
Palembang 30135  
Telp. : (0711) 352198, 358647, 353999  
Fax. : (0711) 310960

**BANDAR LAMPUNG**

Jl. Pangeran Diponegoro No. 179 D,  
Bandar Lampung 35119  
Telp. : (0721) 260900, 268545  
Fax. : (0721) 269264

**MANADO**

Jl. E. A Mangindaan Blok 1 F1 No. 4,  
Kawasan Megamas, Titiwungen Selatan, Sario,  
Manado 95113  
Telp. : (0431) 857851, 862662, 868555  
Fax. : (0431) 863321

**MAKASSAR**

Jl. Dr. Sam Ratulangi No. 85 C,  
Makassar 90132  
Telp. : (0411) 878663, 878664, 878666  
Fax. : (0411) 878665

**BALIKPAPAN**

Jl. Marsma R. Iswahyudi No. 124 Q,  
Balikpapan Selatan, Balikpapan 76114  
Telp. : (0542) 417788 (Hunting)  
Fax. : (0542) 424529

**BANJARMASIN**

Jl. Ahmad Yani KM. 4,5, Kebun Bunga,  
Kec. Banjarmasin Timur, Kota  
Banjarmasin 70231  
Telp. : (0511) 3270365 (Hunting), 3270362  
Fax. : (0511) 3269404

**BANDA ACEH**

Jl. Dr. Mr. Moh Hasan Gampong Batoh,  
Kec. Lueng Bata (Seberang SPBU),  
Banda Aceh 23245  
Telp. : (0651) 7319000  
Fax. : (0651) 7319005

**PURWOKERTO**

Jl. Pierre Tendean No. 9 A, Kauman Lama,  
Purwokerto 53116  
Telp. : (0281) 632349  
Fax. : (0281) 632349

**YOGYAKARTA**

Jl. Laksda Adisucipto No. 27, Demangan,  
Kec. Gondokusuman, Yogyakarta 55221  
Telp. : (0274) 4469010  
Fax. : (0274) 5014827

**PONTIANAK**

Jl. Ahmad Yani Komp. Mega Mall Blok A No. 3A,  
Pontianak 78112  
Telp. : (0561) 8121025  
Fax. : (0561) 8121026

**JAMBI**

Jl. Hayam Wuruk No. 47 A, Jelutung,  
Jambi 36136  
Telp. : (0741) 3066423  
Fax. : (0741) 3066423

**JAYAPURA**

Kawasan Ruko Pasifik Permai,  
Jl. Pasifik Permai Blok D, No. 11, Bayangkara,  
Kota Jayapura, Papua 99113  
Telp. : (0967) 5161589  
Fax. : (0967) 5161589

**KENDARI**

Jl. Malik Raya No. 25 A, Korumba, Mandonga,  
Kendari 93461  
Telp. : (0401) 3850006  
Fax. : (0401) 3850006

**Kantor Unit/Unit**

Komp. Royal Palace, Blok A No. 21–22,  
Jl. Prof. Dr. Soepomo No.178 A, Jakarta 12870  
Telp. : (021) 83797683  
Fax. : (021) 83797685

**Kantor Perwakilan/Representatives**

**MATARAM**

Jl. Selaparang No. 53 E, Cakranegara,  
Mataram NTB 83231  
Telp. : (0370) 640379  
Fax. : (0370) 640379

**PALU**

Jl. Towua No. 29,  
Palu Selatan 94236  
Telp. : (0451) 451992  
Fax. : (0451) 451992

**GORONTALO**

Ruko H.B. Jassin No. 13,  
Jl. H.B. Jassin, Gorontalo 96126  
Telp. : (0435) 829120  
Fax. : (0435) 829120

**BENGKULU**

Jl. Danau No. 5, Gading Cempaka,  
Bengkulu 38226  
Telp. : (0736) 346950  
Fax. : (0736) 346950

**PANGKAL PINANG**

Jl. Soekarno Hatta No. 8, Bangka Tengah,  
Pangkal Pinang 33100  
Telp. : (0717) 9100101  
Fax. : (0717) 9100102

**SAMARINDA**

Komplek Ruko Grand Mutiara Blok AA–01,  
Jl. Siradj Salman, Kel. Air Hitam,  
Kec. Samarinda Ulu, Samarinda 75124  
Telp. : (0541) 2082769  
Fax. : (0541) 2081646

**SORONG**

Jl. Sangaji Gonof, KM. 12, Sorong Utara,  
Papua Barat 98419  
Telp. : (0951) 323 626  
Fax. : (0951) 323 626

**KEDIRI**

Ruko Garden Ville Blok A2,  
Jl. Kalisuci No. 9, Jamsaren, Kediri 64129  
Telp. : (0354) 685898  
Fax. : (0354) 2890368

**SERANG**

Ruko Serang City Square II, Blok B No. 2,  
Jl. Raya Serang, Cilegon, Drangong, Serang,  
Banten 42162  
Telp. : (0254) 7910589  
Fax. : (0254) 7910589

**BANYUWANGI**

Jl. Brawijaya No. 777, Lingkungan Watu Ulo,  
Glagah, Banyuwangi 68431  
Telp. : (0333) 4465877  
Fax. : (0333) 3383449

**KUDUS**

Ruko Kereta Api Indonesia (KAI) Blok 1A,  
Jl. Ahmad Yani, Kudus 59317  
Telp. : (0291) 2913634  
Fax. : (0291) 2913634

**KARAWANG**

Ruko Grand Plaza Blok IV No. 7,  
Jl. Galuh Mas Raya, Karawang 41361  
Telp. : (0267) 8411212  
Fax. : (0267) 8477390

**GRESIK**

Ruko Kawasan Industri Gresik (KIG),  
Jl. Tridharma Blok A No. 24, Gresik 61121  
Telp. : (031) 99100389  
Fax. : (031) 39925273

**TASIKMALAYA**

Jl. R.E. Martadinata No. 25 A,  
Tasikmalaya 46133  
Telp. : (0265) 7296923  
Fax. : –

**RANTAU PRAPAT**

Jl. Sisingamangaraja No. 10 C, Rantau Selatan,  
Labuhan Batu, Rantau Prapat, Medan 21412  
Telp. : (0624) 2704007  
Fax. : (0624) 2704004



# SURAT PERNYATAAN DEWAN KOMISARIS DAN DIREKSI

*The Board of commissioner and  
Board of Director Statement*



**SURAT PERNYATAAN  
 DEWAN KOMISARIS DAN DIREKSI  
 TENTANG  
 TANGGUNG JAWAB ATAS KEBENARAN ISI  
 LAPORAN TAHUNAN 2025 DAN LAPORAN  
 KEBERLANJUTAN TAHUN 2025**

**THE BOARD OF COMMISSIONERS' AND  
 THE BOARD OF DIRECTORS'  
 STATEMENT  
 OF  
 THE RESPONSIBILITY FOR THE TRUTH  
 OF CONTENT OF THE ANNUAL  
 REPORT 2025 AND SUSTAINABILITY  
 REPORT 2025**

**PT Asuransi Ramayana Tbk.**

Kami, yang bertanda tangan di bawah ini menyatakan bahwa semua informasi dalam Laporan Tahunan dan Laporan Keberlanjutan PT Asuransi Ramayana Tbk tahun 2025 telah dimuat secara lengkap dan bertanggung jawab penuh atas kebenaran isi laporan tahunan perusahaan.

*We, the undersigned hereby declare that all information in the Annual Report of PT Asuransi Ramayana Tbk in 2025 and Sustainability Report 2025 has been fully and solely responsible for the accuracy of the content of the company's annual report.*

Jakarta, 27 April 2026

Jakarta, April 27, 2026

**Direksi / Board of Directors**

**SYAHRIL**

**Direktur Utama / President Director**

**JIWA ANGGARA**

**Wakil Direktur Utama / Vice President Director**

**PRISTIWANTO BANI**

**Direktur / Managing Director**

**Y. PARLINDUNGAN MANURUNG**

**Direktur / Managing Director**

**A.M. ANDI PRIMADI**

**Direktur / Managing Director**

**Dewan Komisaris / Board of Commissioners**

**A. WINOTO DOERIAT**

**Komisaris Utama / Chairman**

**ANTONIUS W. SUMARLIN**

**Komisaris / Commissioner**

**MOHAMAD RUSLI**

**Komisaris / Commissioner**

**ANANTO HARJOKUSUMO**

**Komisaris / Commissioner**



## Lempat Umpan Balik (*Feedback*)

Untuk meningkatkan kinerja keberlanjutan. PT Asuransi Ramayana Tbk memberikan umpan balik untuk para pemangku kepentingan (*stakeholders*).

Nama :

Institusi :

Telp.HP :

### Golongan Pemangku Kepentingan:

- Nasabah
- Pemegang Saham / Pemerintah
- Pegawai
- Mitra Kerja
- Media
- Lain-lain, mohon sebutkan ...

### Mohon pilih jawaban yang paling sesuai (beri tanda ✓)

1. Laporan ini bermanfaat untuk anda:

- Sangat tidak setuju     Tidak setuju     Netral     Setuju     Sangat setuju

2. Laporan ini menggambarkan kinerja Perseroan dalam pengembangan berkelanjutan:

- Sangat tidak setuju     Tidak setuju     Netral     Setuju     Sangat setuju

3. Laporan ini mudah dimengerti:

- Sangat tidak setuju     Tidak setuju     Netral     Setuju     Sangat setuju

4. Laporan ini menarik:

- Sangat tidak setuju     Tidak setuju     Netral     Setuju     Sangat setuju

5. Laporan ini meningkatkan kepercayaan Anda terhadap keberlanjutan Perseroan:

- Sangat tidak setuju     Tidak setuju     Netral     Setuju     Sangat setuju

Mohon untuk memberikan saran/usul/komentar Anda atas laporan ini:

Terima kasih atas partisipasi Anda. Mohon agar *feedback* ini dikirimkan ke alamat berikut:

### PT ASURANSI RAMAYANA Tbk

Jl. Kebon Sirih No. 49 Jakarta 10340

T: (021) 31937148 (Hunting)

F: (021) 31934825

E: [info@asuransiramayana.co.id](mailto:info@asuransiramayana.co.id)

W: [www.asuransiramayana.co.id](http://www.asuransiramayana.co.id)